庸報

今日兩大張

內務總署登記政字第八十一號
發行人 隋國權
發行所及印刷所 庸報社
天津日本租界須磨街三三號

報費 零售每份七分 一月一元七角 半年九元七角 全年十八元四角
（華中華南不在此限）外埠及日本滿洲每月加郵票二角國外按郵制另加郵票代價不收批發章程函索即寄
電話 經理部二・三六八〇 編輯局二・二六八二 發行部二・三一四四 廣告部二・二三〇六 電報掛號庸字（一六六二）

第五次治安強化運動

十月八日開始十二月十日止

王委員長昨發表聲明

於華北建設猛進大東亞戰爭節節開展之際、華北政務委員會王揖唐委員長、特於二十五日發表實施第五次治安強化運動聲明、對華北一億官軍會民等作總動員之訓練的發令、期使躍進中之華北、再加振作、以確立戰時下華北之非常體制、而澈底完成大東亞戰爭、按第五次治安強化運動之實施、乃爲建設新華北及大東亞戰爭完遂途程中之必然措施、同時亦即前者歷經四次治安強化運動之成果、蓋自前四次治運實施以來、華北治安已行確保、一切敵性存在俱告剷除、而對匪區之經濟封鎖、尤收殲滅共匪之殊效、最後更導遂個華北步入建設及增產階段、不惟地方安定、而且華北底力滋生足以對一切敵性及匪言來、已由自衛階段而邁入剿滅階段、此即華北已至更生之實證、而本次運動之實施即在接受以往四次治運之四大目標中以此爲第一、同時以剿滅共匪肅正思想、確保農產減低物價、革新生活安定民生之三大目標爲完成手段、以此動員全華北官軍會民、團結一致奮起振作、共期偉業之完成、至本運動實施期間則爲由十月八日起至十二月十日止、爲使本運動收獲完整無缺之效果計、王委員長特於實施之先、發表鄭重聲明、喚起所有官軍會民、從事懷密準備、而期本運動之大成焉、玆誌王委員長聲明全文如左、

王揖唐委員長第五次治安強化開始聲明

治安爲凡百行政施政根本、而處此非常時局、更當謀治安強化、中國此時正在復興建設途中、且正値大東亞戰爭勃發之際、値此非常時局、實古今所未有、故我華北政務委員會、在過去一年有半、督促華北一億之全體軍政會民、舉行治安強化運動、已歷四次、幸能發揮全體力量、博得輝煌結果、遂致華北治安面目一新、全體軍政會民之自治愈趨鞏固、然吾人絕不可以此自滿、須將過去運動所獲之成果、澈底擴充確立治安、以謀完成華北建設、同時更須以友邦日本爲軸心在大東亞全體鞏固協力提携下、完成大東亞戰爭、實踐大東亞共榮圈建設、此種行徑、雖屬不易、但於發揚東方道義、圖謀中國以及我華北之永久安寧增進福利、實爲唯一之途徑、故吾人須突破邁進不可稍存躊躇也、本會規定、以本年夏防運動行將結束之際、與友邦軍民協力、舉辦第五次治安強化運動、期限自本年十月八日起、至十二月十日止、約兩個月誠恐準備未能充分、成果難期完整、故本委員長在此次運動開始之先、特發聲明、希望華北全體軍政會民、作萬全之準備、以期毫無遺憾、各界各級之指導人員、須按照全此所指示、深謀熟慮確立計劃、對於民衆之指導、勸誘應如何着手、担當工作之機關、應如何配置、均預爲安排、而民衆亦須養成服從指導之決心、深切瞭解、各自之任務、迨至十月八日運動開始之時、華北一億全體軍政會民、早應將此次運動之意義內容及各人所應負任務、一一澈底研究明瞭、而完成秩序整然、一齊猛進之體制、然後能期其有成、大衆須知、此次運動之成果大小、實應視準備如何、以爲之斷、本委員長、特將此次運動眞相以及規定之四項目標簡單說明如下、

一、我們要建設華北、完成大東亞戰爭、
二、我們要剿滅共匪肅正思想、
三、我們要確保農產減低物價、
四、我們要革新生活安定民生、

東亞之英美勢力、自大東亞戰爭以來、急速潰滅、實爲華北得到復興建設之最好機會、所以、吾人須將華北建設唯一障礙尚餘殘喘之共產黨剷除、早完建設、同時對於完成大東亞戰爭應有總動員之決意、而國防資源之增產開發、協力戰爭體制之強化更屬急務、此乃第一目標亦即本次運動之共同根本、對於華北建設之障礙的敵人共匪、現在已非自衛時期、應爲殲滅時期、故人人均應奮起勇戰、將其擊滅、最低限度必須將共地下組織迅速除去、此外惠民壕望樓等設備、於治安上有絕大之價値、故担負構築之責任者、於徵發勞工之時期、與方法以及勞工之分担、須特別注意、計劃指導、而民衆亦應協力以謀此等構築之強化、又一面排除共產思想、及依賴英美思想、同時並須堅養新民精神、提倡「護鄉」「愛家」「愛護幼兒」「敬祖」「孝行」等中國固有美德、亦爲實踐擊滅共匪之最要方法此乃第二目標也、此次運動恰値秋收時期、飢困之共匪勢必用各種手段爭奪食糧、故農產須絕對保持、以期澈底對共之食糧封鎖、又華北全體軍政會民、全面協力華北緊急物價對策、爲減低物價之唯一絕對要件、此乃第三目標、革新生活之基礎、在乎政治與國民思想之合理化、故各機關須各按系統、提倡廉潔自肅、將一般舊有之惡俗陋習、澈底革新、同時更須令其甘受公平之負担、但當實踐廉潔自肅之時、須互相糾正缺陷、勵行自肅自戒、又大東亞戰爭之際、華北民生之安定、以及生產消費之合理化、實爲當前之急務、故應與上式運動同樣勵行動儉增產、更應促進增產、物資圓滑周轉、以完成食糧對策此乃第四目標、綜合上述四項、然其內容、乃系一貫不分、如能綜合實踐、此次運動定能成功、關於此事、此次運動之目標、深切注意、此外、運動實施之時、希望各界各級之指導人員、應特別留意者、即是根據過去之經驗、過去運動之長處、須加以擴充發展、短處及缺點、須加以創造、技巧、熱誠、勤誠、此次運動之目的甚大、範圍頗廣、欲其完成、唯有不論是指導者、是民衆、是都會人民、是農民工夫、是老幼男女、均須一心一德、上下協力、以貫徹不屈、百折不撓之決心、挺身邁進、尤其上級指導人員、須常立陣頭與民共苦、亦爲此次運動、須決對勵行之事、我等全體軍政會民、上下奉行、固屬十分辛勞、但友邦日本、不特其軍官民等、爲大東亞日夜勤勞、犧牲絕大、即泰國緬甸與南洋各民族、現在亦均對日本協力、共同作戰、中國即爲大東亞之一環、華北更屬後方基地、此等共同責任、自屬義不容辭、況此次運動、結果是自圖繁榮、即使十分勤苦用力、亦自有其莫大之價値、誠能如是、大東亞戰爭、決對可以得到最後的勝利、大東亞共榮圈絕對可以提早完成、實我華北人士之幸也、

華北政務委員會委員長兼治強總本部部長王揖唐

中華民國三十一年九月二十六日

> 一、我們要建設華北完成大東亞戰爭
> 二、我們要剿滅共匪肅正思想
> 三、我們要確保農產減低物價
> 四、我們要革新生活安定民生
>
> （第五次治安強化運動標語）

熱烈歡宴日特使團

褚外長假外交部禮堂舉行

【南京廿四日中華社電】完成國書呈遞之大任、忙於交歡行事之平沼有田永井三特派大使以下答訪使節團員、二十四日出席於外交部大禮堂舉行之褚外交部長主辦之歡迎晚餐會、到有重光大使堀內日高兩公使等、大使館員陸海軍將兵外、官民各機關代表、樞軸國各大使國民政府方面各院部會長官多數、褚外交部長致詞及平沼特使答辭後即行入宴、九時後散會、此時外交部前網羅官都各階層二萬餘名之歡迎提燈會之行列、熱烈之呼聲震天、特使一行等對此即予以應答云、

汪主席會見日特使

對時局現勢作眞摯懇談

【南京二十五日中華社電】國民政府宣傳部、日本大使館情報部二十五日午前十一時半共同發表、汪主席二十五日午前十時、以行政院長資格、與平沼、有田、永井三特派大使、關於諸般重要事項、懇談歷一小時餘云、

【南京二十五日中華社電】汪主席二十五日午前十時、以行政院長資格、赴迎賓館訪問平沼、有田、永井、三特使作非正式懇談、會談時於主席及三特使外並有重光大使、褚外交部長等列席、會談歷一小時餘、完滿交換意見、本日會談中、吐露中日兩國關係、以及東亞現勢大東亞戰爭及歐洲戰爭現狀國際政局之動向等眞摯意見共內容以汪及三特使之個人關係、殊爲注視云、

【南京二十五日中華社電】二十五日入京第四日之平沼有田、永井三特使、爲謝招待此次之使節團之勞起見、於上午八時赴褚公館訪問褚民誼外交部長、共進晨餐、遂行懇談、於九時半離褚公館云、

日特派使節一行 開始視察懇談日程

【南京二十四日中華社電】於二十三日施行捧呈國書式終了之特派使節一行、由入京第三日（二十四日）開始視察、懇談之日程、於二十四日上午中參謁中山陵、對中國國父孫總理之英靈施行拜禮呈獻花圈後、赴中央軍官學校、檢閱學生之分列進行式畢、暫返宿舍、稍事休息、於下午三時赴在國民政府文物管理委員會管下之博物館、參觀幸免之戰禍由日軍之手返還中國方面之中國古來之文物、於四時四十分僅平沼特使偕同隨員數名參詣孔子廟後、使節一行出席在北極閣舉行之汪行政院長之茶話會、於該夜七時半出席在大禮堂舉行之褚民誼外交部長之招待宴、於九時離大禮堂歸返宿舍云云、

寧日陸海軍當局 歡宴日特派使節

【南京二十五日中華社電】答禮使節團一行二十五日午後七時半、出席日現地陸海軍於國際俱樂部共同主催之歡迎晚餐會、國府方面有陳立法院長等多人出席、日方有重光大使、堀內、日高兩公使以下大使館員出席、陸軍方面有畑派遣軍總司令官、河邊總參謀長以下人員出席、海軍方面有古賀中國方面艦隊司令長官以下出席、席間畑總司令代表軍方致歡迎詞曰、「現地日陸海軍在一絲不紊努力協心之通盤下、努力擊滅重慶勢力、並進行國府之育成強化工作、余至希閣下於此機會充分觀察右述狀況」平沼特使復致答辭謂、「大東亞戰爭發生以來約十個月於皇威下、陸海軍得舉赫赫戰果、洵堪慶祝者、對征戰之將士、尤深表敬意也」等旌於歡談聲裏閉會云、

共存共榮完成聖戰

褚外長廣播歡迎日特使

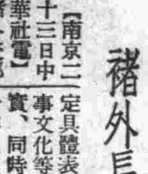

【南京二十三日中華社電】褚外交部長二十三日晚、廣播歡迎日本答訪使節講演、其要旨如左、此次友邦日本、爲酬應去歲汪主席訪日、及慰問中日提携之強化、援助國府之發展計、由平沼前首相等答訪來華、對此不勝衷心感謝之至、謹誌歡迎之意、回顧去歲汪主席訪日結果、中日兩國政府發表共同聲明、國府約定具體表現政治、經濟、軍事文化等全盤中日提携之事實、同時並使民衆理解中日合作及東亞復興爲兩國國民共同使命之所以、且日本政府更使國府分担建設東亞新秩序任務、對中國更約定進一步之援助、此項聲明實爲中日合作之根本、日本政府基於此項聲明、對國府之援助盡最大努力、其後已再三發表聲明、而其援助方針之不變亦早經明證、今日大東亞戰爭方在進行中、日本舉國朝野邁進擊滅英美侵略勢力、而日本更爲增進強化中日國交計、派遣答訪使節來華、由此可知日本不僅未變其援華方針、且更益爲強化此誠爲吾人之最感欣快者、大東亞戰爭發生後、國府即發表聲明、與日本同甘苦共安危担當困難、現在國府之努力目標、爲從事復興、國民生之安定、國力之充實、此外並協力大東亞戰爭分担東亞後方之重責、吾人自覺使命之重大、應上下一致舉全力以期達到目的、吾人於歡迎特使披瀝敬意之同時、深知中日兩國安危存立之相共今後不拘若何困難、必與日本協力、以達大東亞戰爭之最終目的、此次全國上下一致歡迎特使之來華者、實爲愛中國、愛日本眞情之自然流露、特使、宜將熱情傳達日本、轉告中國國民決不畏任何困難、決與日本國民共同邁進同一目標云、（國府褚外長）

菊池調查官轉任

【東京二十五日中華社電】興亞院華北連絡部興亞院調查官菊池經江、任爲專賣局副參事、命在專賣局長官官房服務、

日海軍大西洋活躍

與軸心海軍協同作戰

【東京二十五日中華社電】二十五日下午四時半日大本營發表、

一、日本海軍兵力之一部、進出大西洋、與軸心海軍從事協同作戰行動、
二、此次日本海軍在大西洋德作戰區域內之作戰行動、與德海軍兵力一部之印度洋作戰行動相呼應、在軸心海軍協同作戰上、其意義極爲重大、
三、在大西洋方面作戰中之日本潛水艦一隻、最近在歐洲之德某海軍基地靠岸、又復向作戰地域出動云、

【東京二十五日中華社電】二十五日日本大本營之發表實可謂劃期的發表、日本海軍於大東亞戰爭開始以來即確保太平印度兩洋之戰略的要地、北自阿留地安羣島南及南澳、於廣大之海域、各種艦艇縱橫活躍、收獲壓倒的大戰果、而樹立不敗堅陣之基礎、今次更將兵力之一部轉用於大西洋、在德軍作戰區域中、敢行新攻勢、即日潛水艇一隻已於寄泊德方軍港之後再度出擊、德潛水艇亦在印度洋盛行活躍、因之在全地球之縱面、樞軸軍正遂行緊密協同作戰、日本海軍以世界二大海軍國之英美兩國爲敵手、曾於太平印度兩洋之數次海戰中、擊滅敵方主力、今更綽有餘裕、將兵力之一部轉用於大西洋此對於敵聯合國實係一莫大恐怖、同時德潛水艇亦濶步於印度洋對聯合國當無亦係一大威脅、在陸地上、史城即將全部陷落、第二戰線只空喊口號、却無力結成、在海洋上、則敵方艦艇、相繼沉沒、當此敵聯合諸國愴然有敗色之時、樞軸海軍更於日德意軍事同盟二周年之二十七日前夜、在海洋上握手、於緊密連絡之下、開始新攻勢、在敵艦艇被德潛水艇之大西洋上、更加上百戰百勝之日本海軍之精銳、敵方之驚愕恐怖殆可想像、同時將有一更大之海戰戰果出現者、日本國民及樞軸國民定均信之不疑、又較歐美諸國成就較晚之日本海軍、如今不僅在印度太平兩洋所向無敵、並更進一步向大西洋出擊、至今於世界七大海洋上莫不有日海軍軍艦旗隨風飄蕩、此不僅係日本本民之深刻感激、並亦係大東亞光輝之榮耀、可謂係全東亞民族可誇之海之凱歌云、

卡威斯號被擊沉

美海軍當局發表

【布宜諾斯艾利斯二十四日中華社電】據華盛頓來電稱美海軍部推定美驅逐艦卡威斯（一五〇〇噸）在西太平洋水域被日本潛水艦擊沉、又於二十四日發表、補助輸送艦利特爾（一〇六〇噸）在索羅門羣島水域被日本海軍部隊擊沉云云、卡威斯號於一九三八年在必塞特薩得海軍工廠竣成、有五吋砲四門、速力三六・五海哩、又一利特爾號於一九一七年完成速力三三・二海哩云、

第五次治安強化運動解說

樹新人生觀新世界觀

普遍展開文化運動

振奮精神推進五次治運

第五次華北治安強化運動將於下月在全華北官民上下一體協力推進下、熱烈展開、對於這一次治強運動的眞正意義、我們可以分兩點來簡要解說明白、第一、這一次的治安強化運動、乃是繼承以往四次治安強化運動精神及事實的延緒推進、並從而強化之、使過去四次治強運動成果、不但擴大而且澈底、過去四次治安強化、由認識華北自身的立場及使命起、到勦共、經濟封鎖、以及動儉增產、瞭解大東亞戰爭的意義爲止、華北全體官民、無不挺身用命積極推進、治運的各種目標都達到了相當的成果、然而我們必須明白這種展開於全華北的運動、在時間上是有永久性的、在空間的則更須求其普遍、所以四次治運的精神及事實上所獲得之效果、必須有連續不斷的提示與綿延、使於運動的本質、不但無停滯衰落的現象、且須深入全華北每個角落的每人心中、使之確固不搖、這一次治安強化運動、就是要將過去四次運動的實績在時間及空間上、更求其永久及普遍、使華北每一個官民再度得到時刻協力的機週而爲永久的澈底的獻、所以認識治安強化運動、乃是我們每個人永恆服膺的使命、具必須每個人眞正負責、實際參加協力、推行到每一個地域、這就是這一次治強運動的第一點意義、第二、這一次治強運動、已全是華北人民建立新人生觀或新生活的運動、是普遍的一個新的國民運動之發軔、我們看過去四次治安強化運動、其性格多半是偏重向外的、武力的、無論是勦共、經濟封鎖、東亞解放、都是對待敵人的進攻而言、可以說是消極的破壞的行爲、即使有動儉增產及自衛的提示、然而其目標也是警戒的性格、對敵的防禦行動、沒有談到建立自己本身的問題上來、這一次的運動、却再此大大不同、在性格上完全轉移了方向、由向外的變成了向內的、由武力的變成了文化的、同時也就是由消極的轉而爲積極的由破壞的轉而爲建設的、這一次運動的四大目標就可以很清楚認識、第一個目標說、「我們要建設華北完成大東亞戰爭」、這裏指明了華北的建設性格、同時這種建設的目標、乃在完成大東亞戰爭、這意義、就是一個新的世界觀的確立、給每個人思想上一個最崇高的對世界認識、同時也就立定了每人確立人生觀的基礎、第二目標說、「我們要剿滅共匪、肅正思想」、就是很明白的根據上一個新世界觀的認識、來確立一個新人生觀、這是思想及文化的問題成爲這一次運動最大特質、不但反共、反英美、還要建立純正的思想體系來爲新世界觀奮鬥第三目標說、「我們要確保農產減低物價」、就是將以前的對共封鎖主義、變而爲對己的積極生產主義、同時更確立一種新的經濟生活型態、戰時經濟生活體制以應付世界情勢第四目標說、「我們要革新生活安定民生」、更是在新世界觀、新人生觀及新生活觀的確立之下、嚴格地作個人修養的追求於是此運動乃由政治性格、昇而成爲倫理的性格了根據以上的說明、我們可以知道這一次的運動、乃是一種新人生觀、新生活觀樹立的文化運動、其展開屬於每一個國民的自覺與共覺、所以也就是普遍的一個新的國民運動之展開、其意義是異常偉大的由這兩點說明、我們對於第五次治強運動的意義大約已經明白了、那麼我們每一個華北的人民請奮起決心、振起精神、來參加這個偉大的運動吧、

冀東展開秋季剿共戰

盧龍玉田豐潤盤踞匪遭擊潰

治運期前治安確保可期

【盧台廿五日中華社電】九月廿一日以來、日軍各部隊爲肅清活躍在冀東境內之共匪第十二十三兩團殘敵、特又開始秋季作戰、冀東各縣警隊、爲協助日軍完成此次冀東秋季大作戰、相繼出發討伐、最近三日間所獲之戰果、異常偉大、玆誌詳情如次、「盧龍」盧龍縣李知事於廿日帶領警備隊、會同友軍赴三區各地討伐盤踞在宿馬莊山岳地帶之共匪、廿一日又赴陳官岳剿滅盤踞之小部共匪、經過激戰後、匪不支潰逃、我方獲手溜彈十一枚、斃匪一名云、「寶坻」二十一日接得共匪侵入寶坻縣東北八間房之情報、縣警備隊即偕同日軍部隊立即出動討伐、於蕭家堡（寶坻縣北方五公里）與共匪三十名作戰、約三十分鐘將其殲滅云、「玉田」玉田縣警備隊於二十一日聞悉在錢家溝東北方與共匪交戰、匪頑強抵抗三小時之久、棄屍三具潰逃我方獲手槍三支、手溜彈七枚云、「豐潤」豐潤縣朱知事爲肅清在縣境北方山岳地帶盤踞之三共匪、特於二十三日派遣警備隊偕同友軍前往討伐、將在山地之匪穴完全剷滅、一部殘匪已逃亡云、

冀肅匪工作活躍

【保定特訊】冀省各地肅清殘匪工作、由於縣知事親臨滅共前線督導、殊獲成果近日昌平、完縣更獲戰績如下、・・昌平本月十六日警隊在大辛塞村討伐、斃匪一名、俘擄九名、獲槍三支云、

國府政會議決 海次長任命招桂章

【廣州二十日中華社電】二十四日之國府政治會議中、決定任命廣東要港司令招桂章氏爲海軍部次長、

庸報北京代派所成立通告

本所定於十月一日正式成立關於庸報北京發行販賣事宜統由本所辦理即希各界人仕注意特此通告 庸報北京代派所 北京東華門大街甲三二號

本月廿八日（星期一）爲孔子誕辰本行循例休假一日特此通告 中國聯合準備銀行天津分行暨北馬路辦事處通告

聯興房產公司爲樹德堂孟讓慶善堂張置產啓事

玆經介紹樹德堂孟將自有特別行政區十七段八十八號基地及建築物價賣與慶善堂張名下永遠爲業現已成立草約交付定金如有對此房地主張權利者希自登報之日起五日內親携證件向本公司書面聲明逾期即成契交價嗣後發生任何糾葛買方概不負責 本公司地址天津法租界基泰大樓三〇七號

鳴謝 王公夢符義舉

我青縣迭遭水旱災害農作連年歉收境內貯糧微薄以致價格暴漲鄉鄰購買乏力多苦無計爲生餓殍載道滿目凄凉仁人傷心善士隕涕疾首蹙額一籌莫展幸賴寓居津門之邑紳王公夢符推不忍之心爲拯救之舉出資後援辦理平糶委由青縣合作社聯合會幹旋購入廉價苞米運縣實施廉賣慶獲義粟仁漿源源頒賜來縣造福閭閻鄉鄰深厚實靡涯際邑人等感戴之餘愧難圖報萬一爰登報端聊表謝忱 河北省青縣閭邑人等恭頌

上海中西大藥房華北貿易處啓事

逕啓者敝處走街閻學生業已脫離出號以後在外一切行爲概與敝處無涉恐未週知特此通告

律師孟憲藩代南有堂置 孫介清等售產聲明

查孫介清孫魯詹所有本市東馬路倫敦道門面及後樓房地現經中友說合賣與南有堂名下爲業已交定金成立契約倘有第三人對上項房產主張權利者希於三日內用書面向本事務所聲明逾期即行成立大契再有糾葛概不負責玆受委託特代聲明 聯合法律事務所法租界壽德大樓電話三局二三七四

王大夫醫院啓事

逕啓者本院院長王樂山自患病以來業已停診數月對於各方病家甚覺抱歉敝院玆訂十月一號照常應診。特別行政區五十二號路電話33881號●王大夫醫院謹啓

天津特別市特別行政區公署警務總處通告

查本區四十九號路泉德里六號住戶董宗之於本年六月十三日遺棄傢俱出走經由該房主呈報本處暫行查封在案迄今數月該董宗之並無音訊玆特通告自即日起一個月內倘再不來處領回所遺物件本處當即會同債權人予以拍賣以抵償務而資結案特此通告 警務處長劉

遺失聲明

玆遺失天津裕大紡織股份有限公司股票計偉記戶元字第八九至九二號百股四張傑記戶元字第九三至九六號百股四張律記戶元字第九七至九八號百股二張震記戶元字第九九至一百號百股二張仁記戶元字第七三號百股一張倜記戶元字第七四號百股一張傳記戶元字第七五號百股一張信記戶元字第八一號百股一張倩記戶元字第八二號百股一張除向該公司掛失外聲明作廢王叔譽啓 中華民國三十一年九月十九日

姚慶生 賈光侯 緊要聲明

今滙中買妥柳董氏暨男慶華等所售生春陽股票十一股於三十一年九月二十日錢票兩交並立有賣字爲證此後該股一切利益概歸買主享有與售主無涉但如有糾葛可直向售主辦理與買主無干特此登報聲明

律師李祖膺代厚德堂何置產聲明

查李懿濟所有坐落本市南市富貴莊大街泰成里內春祥里地基二畝五厘一毫並連同高春祥所有春祥里地上建築樓平房七十九間兩項財產業經出賣與厚德堂何管業不日成契如有對此房地主張權利者希自登報之日起五日內向本事務所（河北五馬路七十號）書面聲明否則逾期即成契交價不得再持異議玆受買主委託特代聲明

辯護士古賀光豐 律師王桂森 律師老遇春 代柴王佐漢通告

本辯護士等曾經受任柴王佐漢及其子女爲常年法律顧問如有不法侵害其權利者均有依法排除之職責特再鄭重通告 古賀辯護士事務所法租界三十號路福德里七號 王律師事務所特別行政區六十號路華蔭東里一一六號 老律師事務所法租界壽德大樓三樓四十八號

律師孫鶴鳴 蘇明文 代天津振興貿易公司 天津益世報館董事會 聲明售置產通告

振興貿易公司滙中友紹雙方律師證明由天津益世報館董事會經理王子壽郭耕李渡三吳延齡監察人蕭天如等負責買安天津義租界大馬路中間路北益世小馬路三號即益世報舊址房地全部地基約四畝上下、磚瓦石塊土木相連大小樹木俱各在內業經成立契約如有對於該項房地產權有法律上利害關係者請自登報日起五日內向天津義租界三馬路廿號孫鶴鳴事務所具函聲明逾期如無異議即正式過戶嗣後發生任何糾紛買主概不負責特此通告 孫蘇律師事務所天津義租界三馬路廿號 法租界天增里十八號

信義法律會計事務所 律師趙嵩年代金裕堂曹置產聲明

本市河北五馬路交邑里全部房屋連同地基原係靜遠堂蘇所有早因債權抵歸中國農工銀行管業玆經所有人取得抵押權人同意賣與金裕堂曹已交定金日內即成大契特代聲明如有對於此項房地主張權利者務希於九月二十八日以前書面聲明逾期即行成立大契此後即有糾紛新業主概不負責 事務所法租界新六號路二十一號電話三〇五九三號

律師王庭蘭代理熙善堂李恩熙等置 性善堂李維鑠售 產聲明

上開性善堂李維鑠有地一段坐落靜海縣第五區管界內家郷子村東北地計八十畝出售與熙善堂李恩熙爲業已經書立草契交過定洋一部份倘對於該地依法有正當權利者希於五日內來所聲明逾期成契過戶嗣後無論發生任何糾紛與新業主無干玆受雙方委任特代聲明如右 王庭蘭律師事務所住特政區二十九號路三八七號電話三〇八七六號

接兌機器及營業用俱啓事

啓者敝人於民國三十一年九月二十一日經中人說合將坐落本市侯家後肉市旁頭道閘亞東汽水新記公司所有全部之機械及傢俱按價照單歸敝人接兌到手當除立有讓兌契約外自登報日起所有該號以往各事概歸該號自理不與敝號相干特此登報聲明 接兌人盛勤忠謹啓

律師解茂成代表吉善堂卞承兌恒源大恒酒店啓事

玆據吉善堂卞來所聲稱今將吉倪如君所有開設特二區二馬路門牌六號恒源酒店及寗家大橋迤西大恒酒店之全部動產及營業權益承兌買得關於該兩酒店欠內欠外等事結至九月三十日止應由吉君清理敝堂不負責任此後敝堂改用恒源湧記酒店大恒泉記酒店名義生意盈虧亦與吉君無涉等情合代啓事

律師解茂成代表吉善堂卞爲置產聲明

玆據吉善堂卞來所聲稱吉倪如君所有座落特二區二馬路門牌六號舖房全部連地基兩段業經賣與敝堂永遠爲業已交定金如關於此項房地有異議者務於七日內（截至九月三十日止）向本所書面聲明以便處理逾期成契不得再持異議等情特代聲明 事務所義租界大馬路錫經里三號

天津禁烟分局通告：

吸食鴉片人登記期限至九月底截止爲期已迫仰速到下列地點登記免干罰辦 登記地點（一）本市河北宙緯路天津禁烟分局（二）特別行政區公署總務處

福善堂奐張氏 李氏售 置產聲明

今滙中價買福善堂奐張氏李氏坐落本市特二區地藏庵大街機器磨房後胡同門牌八號磚房七間連同地基一所已成草契如有對該項房地有任何產權或持有異議者希自登報日起一星期內以書面通知玉德堂馬接洽處法界恒和西里四十三號蕭先生聲明權利否則過期即成正式契雖有任何權利於理於法當不負任何責任 福善堂奐 玉德堂馬同啓

房地出售

玆有地一段計八畝許及四合瓦房一所坐落本市河東大直沽劉家台津塘公路附近臨街靠道適於建築工廠倉庫及住宅之用今急欲廉價出售用者請赴河北大經路南首祥順鐵廠內接洽可也

置產聲明

今買妥邢鳳池代理人洪錫義坐落寗家大橋南吉慶里門牌四號計灰瓦房十間連同地基在內刻下已交定金不日成立正契倘有對於上項房地有任何權利者限三日內聲明逾期成契交價不負任何責任特此鄭重聲明 買主李秀峯住楊家花園二條一號

遺失聲明

玆遺失天津裕大紡織公司陳淮生戶亨字二〇六至二一〇號十股股票連息摺計五份除向公司掛失外特此聲明作廢

興樹銘祖遺八里台一畝五分地契 因水災遺失已請財政局補契特此聲明失契作廢

啓事

鄙人三子孫永愛字熙昌一名尚武近因迷戀私娼離家他往多日未歸不堪訓誨查此子早屆成年已有自由行爲能力如在外發生一切不規責行爲及向親友借貸等情鄙人概不負責特此聲明 孫峻峰啓

作廢

德成號股友李繼臣解僱所持敝號一六七六三三號房住證彼云遺失不拘何人拾去聲明作廢

律師閻麟中代表張金坡盧秀文聲明

因該二人同居現在協議脫離從此各不相擾特委代爲聲明以便週知

賀幼熙啓事

武強縣北代村五祖寺歐家莊敝人所有大地及小地等等皆敝人所有自登報日之前後如有人私相買賣者決作無效

尋人

袁滋厚廿八歲去夏出走曾登報六次渺無音信其母思念成疾最近病勢甚重呻吟呼兒不忍目睹仁人君子知其下落送信因而尋獲者酬洋一千元備款以待決不食言 天津法租界二十二號路一大二號 袁宅啓

律師袁巨才代恒裕倉庫李樹棠聲明

玆據李樹棠來所聲稱敝人前於民國廿九年與東和堂等合資組設恒裕倉庫開市以來幸賴各顧主熱心幫助成績尚稱不惡於本年三月東和堂等因環境關係除將股本及紅利撤出外情願將恒裕倉庫全部生財讓與敝人獨自經營所有欠內欠外及應繳作保等情事統歸敝人獨自負担嗣後生意盈虧概與以前股東無干等情委託前來合代聲明如右 事務所河北大經路南首華北胡同六號

遺失作廢

鄙人不慎將牙製白文名章遺失無論落於中外人手概作無效 薛沛霖啓

聲明

張紫宸今在鈺隆號立有一百六十號定期札一只不慎遺失特此聲明以後落於何人之手概爲作廢

脫離聲明

養子文林不務正業任意游蕩難以訓導業於本月十九日親立脫離字據自登報日起伊前後在外無論發生任何事故概與氏無關 徐何氏啓

緊要聲明

啓者德福等三人於民國二十六年間與李貴有在塘沽開設興記魚店近因故德福等三人於本年八月卅一日退出號內嗣後興記魚店所有欠內欠外統由李貴有一人掌管鄙人等概不負責此啓 塘沽興記魚店張克清甄德福劉文如仝啓

樓房出售

共四層坐落法界樓底可做公事房樓上三層住宅各層有浴室暖氣函郵局十一號箱

同興公司啓事

敝公司經理王光亮早已出號事前其個人經手財務及擔保該君在外一切行爲均由王君自理與敝公司無涉特此聲明

論說

第五次治安強化運動的展開

第五次治安強化運動，不久就要開始了，在這五次治運即將展開的時候，我們華北一萬萬民衆，對它應該有怎樣的認識呢。

首先我們要知道，第五次治安強化運動是以前四次治運的延長，是整個治安強化運動中的一個階段，爲什麼呢，因爲治安強化運動，是建設新華北的基礎工作，治運工作如不成功，一切建設都是空談，然而治強工作，決不是一次的短期間裏就可以完成的，相反的，它是一個艱苦的長期的鬥爭，一旦華北的治安狀況達到我們的理想境地，那時治強工作才算完成，治強運動，才能停止，否則我們的運動，便要繼續不斷的作下去，固然，華北的治安，在過去四次治運中，已經獲得了偉大的成果，這已是鐵一般的事實，然而，還不能說已經達到我們理想的地步，因爲阻礙華北建設的各種因素還沒有完全肅清，尤其自從大東亞戰爭發生以來，作爲生產基地的華北的任務更加重大，因而在治強運動中不能不加添許多新的內容，所以，這次的運動其意義不但不減低，反而更要強化過去四次運動的成果，而具有偉大的積極性這是我們在第五次治強運動行將展開時應有的第一個認識。

其次，我們要知道，凡是一種運動都要有運動的內容，整個的治強運動，有整個的一貫的普遍內容，同時各階段的運動，也有其各時期的不同的具體內容，然而各階段的運動，並不是孤立的，和整個運動的內容無關的，而是有着相互的有關聯的，那末，第五次治強運動的內容，是什麼呢，對於這個問題，可以分爲消極和積極兩方面，消極方面，就是像上面所說，要完全肅清阻礙華北建設的一切反動因素，在這些反動因素中第一個就是共產黨，如果我們說第五次治強運動就是要剿滅共產黨，這也不算是過言，其次就是英美的勢力和思想，在這一點上表現着治強運動與大東亞戰爭的關聯性，再次是依存英美的思想，這和上面一點不同，那是指着英美本身的勢力和思想而言，這是指着依存英美的第三者而言，無疑的這自然是重慶政權了，最後就是一切封建思想和封建勢力，積極方面，就是建設，我們要知道，第五次治安強化運動，實質上就是一種建設運動，而且是一種基本的建設運動，而建設的標的，自然不外是物質建設與精神建設，前者是要積極開發資源增加生產，以完成產業基地的使命，後者是要肅清自由主義思想，封建思想而建立新的東亞思想，總之，在這一點上，我們要瞭解治強運動的積極性。

根據以上的認識，我們在第五次治運中特別提出下面四個目標，作爲推進本運動的方針。

第一，建設華北完成大東亞戰爭，在這個目標之下，我們要認清大東亞戰爭是東亞解放的戰爭，東亞各民族各國家對於這個戰爭，都必須分担着一部分的責任，現在的華北，是大東亞戰爭的生產基地，所以華北物質建設的成果如何，直接間接都與大東亞戰爭的前途有密切關係，同時，大東亞戰爭能夠順利進展獲得最後勝利，華北建設才能達於完成。

第二，消滅共匪肅正思想，這裏所謂消滅共匪，自然是要把擾亂社會秩序的共匪勢力澈底消滅剷除，因爲共匪是我們的最大敵人，共匪一日不消滅，我們的治安便一日不能確保，所以消滅共匪一點，可以說是治強運動的中心課題，而所謂肅正思想問題，包含有共產思想，英美自由主義思想，依存英美思想，封建思想等等因素，我們必須把這些反動思想肅正，才能做到華北的真正建設。

第三，確保農產減低物價，誰都知道，中國社會的經濟基礎是在農村，農村不振興不建設，中國的經濟便沒有出路，而建設農村的首要工作，就是確保農產增加食糧，尤其在華北是大東亞戰爭的生產基地一點上說，確保農產更是急不容待的，至於物價問題，騰貴情勢是戰時不可避免的現象，然而過高，則不免影響人民生活，所以減低物價，就成爲現階段中物資對策的主要內容。

第四，革新生活安定民生，過去一般人的生活方式，因爲在自由主義長期影響之下，多年都是浪費的，無紀律的，個人主義的，這種生活方式，決不適於戰時體制的現在，今後，無論官吏，農工商人或知識分子，都要勵行勤儉節約，滅私奉公，革新生活內容和方式，這樣一來，人盡其材，物盡其用，民衆生活自然趨於安定了。

最後，再說一句，我們要認清所謂第五次治安強化運動，不是少數人的運動，而是全民衆的實踐運動，全華北的任何一分子，都是運動的實行者，推進者，都負有應得的責任，要想使第五次治強運動真正獲得實際的效果，必須全華北民衆一致覺醒，團結奮起，大家協力來推動這次運動。

日潛艇航入德軍港 受德海軍熱烈歡迎
稍作滯留再就征戰之途

【柏林二十四日中華社電】使日本與歐洲樞軸海軍之協同作戰具體化之日潛艇進入德某地一報、日德關係者對之皆異常感激、該日在某德方海軍基地德潛水艇隊司令官德米茲瓦以下日德關係者多數集會於岸邊、等待日軍艦今次大戰以來之最初進入歐洲港灣、稍頃日潛水艇按照預定時間、巖然於該港海面出現其勇姿、在警戒中之德軍艦歡迎中、靜靜航入港內、因曾於數個月間在大洋中作激烈戰鬥、艦橋上之漆色已褪、呈現出苦鬥之痕跡、勇姿秀挺、在與德潛艇異其趣之美妙之流線美中、躍動着精悍之武士魂、岸旁是與歡迎德艦歸來時同樣、集合由德米茲瓦大將以下德海軍將兵、及懷抱花枝之姑娘、海軍軍樂隊亦演奏嘹喨之軍樂、日潛艇全體艦員皆身着工作服列於甲板上、神氣安然、似演習後歸港之模樣、艦長發出號令後、靜寂之空氣遂爲之突破、二三名水兵往來跳迴於艦上、向相距數十米之岸上、投擲纜繩、姿式妙極、在岸邊等待之德水兵立即接住、尺寸身法絲毫不差靜靜觀看之德米茲瓦大將此時不禁手打膝蓋高聲叫好、謂知水手訓練難之長官、長於此細微處察看日本軍訓練之痕跡、其次、德米茲瓦大將登艦、於船上檢閱日潛艦艦長以下全體將兵、閱畢即致歡迎詞、然後至艦內各角落參觀、日潛艇雖在長途航海後、但艦內各部仍極盡深潔、大將爲之不禁連聲感嘆、又經軍醫檢查體重、平均較出發時增加、無一病者、自始至終肅然工作之日水兵於出席歡迎會時、與德兵相處甚洽、有如久別密友、精神朗快、又使德兵爲之驚嘆、日兵或講述擊沉美空母瑞斯頓號之情形、或描寫英空母阿庫羅耶爾號擊沉時之狀況、歷歷如繪、日艦於該港稍留〇〇日、因訓練不可稍懈、遂在雙方各致「在海上相會」之詞後、日潛水艇遂再就征戰之途矣云、

安南經濟當局 決對滿關華貿易

【東京二十五日中華社電】據西貢方面之報道稱、安南經濟當局、已決定對滿關、華貿易、採用以物易物制、其規定即對各個輸出聯請適用、日外務省當局、關於此問題、目前即考究最適當之便法中、安南當局、實行上項決定、極値注目、安南與日本貿易關係、由去年日本與安南之經濟協定、其後進行圓滑、關於滿洲、關東州中國與安南間之貿易、從來並無規定、雙方正考究便法中安南此次之決定、先作暫定處置、以謀以物易物制之物資輸入確保、然此種決定、在實現之時、一方處置決不能期其圓滑之運營、此外務當局、亦感有急速談商之必要、使現地機關、目下正作種種折衝中、想像在最近即將有圓滿處置云、

蘇芬媾和 蘇政府否認

【里斯本二十四日中華社電】據莫斯科電蘇聯政府二十四日特別發表、對各方面盛傳蘇聯芬蘭兩政府單獨媾和一事、認爲無稽之談、並正式加以否認、

日美飛艇激戰
敵「空中要塞」慘化灰燼

【〇〇基地二十五日南海軍報道班員中華社電】美國所誇耀之空中要塞、與日方可謂爲空中巨鯨之飛艇、在南方戰線上、演出壯烈空戰、日方飛艇、卒將美國空中要塞擊退、是項令人意快之消息、業已傳來〇〇基地、緣九月八日達在南方第一線洋上哨戒之日飛艇、在大空中突與美國誇耀於世之空中要塞波音B十七型遭遇、敵機亦屬一架、立時演出一對一單獨戰、查飛艇與空中要塞作戰、此次尚屬首次、雙方機身均甚巨大、故其動作不能如戰鬥機完轉自由、雙方只有倚賴機槍等開始猛烈攻擊、敵見日方飛艇動作不甚敏捷、遂敢行突擊而來空戰數合、日方一彈終貫穿敵之空中要塞、於是該波音巨機噴出火焰、轉眼間直向海中投下、至此「巨鯨」終將敵之要塞擊沉、日飛艇在機體僅有彈痕、高奏凱歌、歸還〇〇基地云、

英造船所勃發罷業 對造船工作大打擊

【斯德哥爾摩二十四日中華社電】際茲英國苦於船舶不足晝夜加緊其建造之時、據倫敦之情報稱、英國最大之威夫斯亞姆斯特倫造船所於二十三日夜突然勃發罷業、其原因係由於職工之要求提高薪金、唯政府當此時局之下頗憂慮其成行云、

日軍震壓太平洋印度洋各水域
在南方地帶整備不敗之態勢
英美樂觀廣播完全不值一信

【斯德哥爾摩二十三日中華社電】由於日本軍之驚異的進擊、開戰後未出半載、敵軍不得已由西南太平洋、東印度洋完全撤退、英美方面其後以澳洲爲基地頻頻施行游擊戰、但其規模極小、示以反擊態勢、又據二十三日抵該地之紐約情報稱、一部英消息靈通方面聞述悲觀之意見、對政府當局之樂觀之廣播幾完全不値一信、日本已在此等南方地域整備不敗之態勢、該方面聯合之反擊幾完全絕望云云、包含西南太平洋印度洋之南方水域各地域、已歸日本之制壓下、聯合國完全被遮斷、唯該方面作爲戰場、具有非常重要性、謂爲現在世界戰局內主戰場之一亦不爲言過其實也、日本軍佔領此等各地域後、即強化防衛、在該方面日本軍之防備、較佔領當時顯著強化、對聯合軍之該方面之反擊、或奪還重要據點完全爲不可能云云、

馬達加斯加猛烈戰 侵略軍終佔領首都
法軍依然對英頑強抗戰

【維希二十四日中華社電】法政府發表、侵略馬達加斯加之英軍二十四日終於占領島之首府他那那利歐云、

【里斯本廿四日中華社電】據倫敦來電稱、侵略馬達加斯加島之英軍部隊、二十三日午後五時終於占領首都他那那利歐、此英軍部隊不明爲自西海岸或東海岸登陸者英軍突入該城時、安內總督已自該地退却云、

【維希二十四日中華社電】維希政府關於馬達加斯加島戰況於二十四日發表如左、英軍於二十三日下午五時佔領馬達加斯加島首都他那那利歐、英軍自登陸以來約一星期、法軍對優勢之英軍曾繼續頑強抵抗、唯法軍雖以喪失首都、但仍依然繼續抵抗、向防衛該島邁進云、

伊克拉軍司令官 廿四日抵巴格達

【里斯本二十四日中華社電】據巴格達來電稱、新任英國伊蘭、伊拉克軍司令官貝里梅特蘭得、威爾遜於二十四日抵巴格達云、

菲島設陸運局

【馬尼拉二十五日中華社電】菲島軍政監部、現爲開始辦理菲島內軍政、及一般鐵路之運輸、在軍政監部下添設陸運管理局、已編制完成、開始辦公、該局目下雖僅辦理一般鐵路之運輸、將來則辦理鐵路以外之陸上交通事宜、最近並將設置海運監視局、以爲海運之管理統制機關云、

德潛艦威攝海上
敵輪送團及艦船莫大損害

【伯林二十三日中華社電】德軍司令部二十三日正午特別發表、

一、德潛水艦隊於斯匹次倍根及冰島中間之北氷洋上、攻擊自蘇聯海港返回英美海港中之一大船團、過之數日間激戰結果、德潛水艦隊擊沉敵驅逐三隻、補助巡洋艦一隻、輸送船五隻、共五百噸、其他二隻中魚雷大破、

一、大西洋、非洲洋面、及加勒比海上作戰中之其他德潛水艦更擊沉貨船十三隻計七萬五千噸及小型海防艦一隻、另一隻命中魚雷大毀、

一、迄今敵商船隊於過去四日內共喪失十八隻、計十二萬五千噸、及驅逐艦三隻、補助巡洋艦及小型海防艦各一隻云、

日答禮使節團抵南京時盛況圖左自第二人起爲褚外長、平沼、有田、永井三特派大使

華北日僑總動員 協力推進治運
日使館土田參事官談

日本大使館土田參事官、關於第五次治安強化運動之實施發表談話、披瀝將從來以中國方面爲主體、而日本方面對此協力之局面、更進一步、補助負在華北之日僑四十萬、不只止於支援中國方面運動、且將決意立於如車兩輪之推進地位、其談話如左、（圖爲土田參事官）

回憶仰蒙天威、而在東上光輝燦爛之大東亞戰爭的既往成果、擊碎東亞之英美勢力、一新甚深感激之情、同時爲謀軍官民一致協力、確立大東亞建設之體制、已到達應策應萬全準備及施策之時期、華北於此建設工作、由一切觀點上、所以具至大之重要性者、已經十分認識、華北之治安確保、乃大東亞建設之先驅、達成此事、實必須軍官民一心一意也、治安強化運動、係基於此種見地、成爲華北建設之中心推進運動、大東亞戰爭之進展、期待於本運動之強化及擴充者甚大、是以中日軍官民必須以上下一體之總動員體制、強力推進於治安強化上、期一飛躍的時期也、

過去本運動、向係以中國方面爲主體、而日本方面居于協力地位之局面下進展者、但現在時運之趨向、已將在留日僑對本運動所占之任務擴大、不僅止于對中國方面運動之支援、更將進而使之立于如車兩輪推進體之地位日本乃東亞之盟主、華北四十萬日僑、爲實現此具體建設之戰士、對側重于東亞解放偉大目標而發展之本運動、必須率先樹立陣頭、而舉得對中國方面垂範之實、由此種觀點、我大使館方面、爲謀本運動強力且有組織的展開、于八月二十八、二十九兩日間、召開管下各領事館責任官之協議會議、關于此次運動之目標及施策、詳加協議、以期對現地日僑方面之指導、達于萬全、

在留日僑參與本運動之要諦最先各個人、應持有爲日本使節之使命觀念、於其職務之公共的生活上、應使自己內心深處之重性、顯現進而以來大理想「八紘一宇」之理念、不爲獨善、不陷於排他必須以情感接近中國民衆而以圖謀共存共榮之事業爲第一義、且於此大大理想實現之實想及努力下、反省自己之生活、加以嚴密之批評、必須由此樹立對應實際的自肅自戒之具體的刷新生活、其次乃本運動與華北各地實踐運動之關係、兩運動於名目上雖各不同、但其實質、對於在留日僑乃係同一軌道者、並非重復之二個運動也、對治安強化運動之協力勿論另言、當然亦對其實踐運動之寄與也、進而言之、治安強化運動之實施期間、具有實踐運動之强調期間的關聯性、此兩者爲一體而形成華北在留日僑之聖戰協力態勢、願對此有機的關聯、探切認識、而協力治安強化運動、以期確立現地實踐體制、又治安強化運動、乃要持大衆自發運動之主旨、爲期其成果、自需要各界首腦者之率先垂範、及指導者之强力而推進、自不待言、又本運動所期於富有光榮年青精力與熱誠之實行力之青年者實大、故不勝希望進取敢爲之青少年諸君、挺立陣頭、而發揮能力、對於日人方面、關於特殊通謂之思想肅正、努力協力、減低物價、刷新生活、自需練成等、希望各位一致團結、宣揚實誠協力運動之意義、加以自發的創意、以期收得預期之成果、以上係關於第五次治安強化運動推進之期待、加以警告在留日僑諸君應勿忘於事前之準備、密切各運動體之聯絡、於十月八日一齊開始行動、四十萬日僑結爲一體、各於自己所分配之任務上、展開强力之國民運動、向華北建設及大東亞戰爭完成之大目標戮力同心、此不勝切盼者也、

史城砲火兇猛 德蘇戰陷膠着態
市街化灰燼仍作決死鬥

【柏林二十三日中華社電】猛攻史丹林格勒之德軍、於二十三日不顧赤軍之猛反擊確保市中央部之要地、將赤軍分斷爲南北、莫斯科方面之情報亦發表稱、由兩方面挾擊突入之德軍、並承認德軍進擊、街路因砲擊之故、充滿瓦塊及碎鐵、其間蘇俄獨有之地雷網、阻止德軍之前進、又赤軍在破壞之遺骸構造陣地在工場之燒跡之中安裝大小口徑之大砲、施以反擊、故防禦陣立於極有利狀況、以德軍而言、由野戰要塞之攻略、爲極其困難之狀況、故必盡全力徹底破壞全市街、刻下以重砲繼續猛烈破壞攻擊、對此赤軍由伏爾加河之對岸以同樣重砲應戰、雙方展開重砲戰、同時在特里歐克戰線德軍不顧赤軍之猛烈反擊之企圖、向歐基尼塞之北着着擴大戰果、對哥洛茲鑑以側面包圍之態勢、在開始史丹林格勒之市街戰前、德軍立於不得已使頗多戰車及飛機膠着於該方面之情勢、唯現在成爲將其大半能轉用他方面之情勢、故高加索及其他戰線之進擊亦較從來似極容易云云、

【斯德哥爾摩二十三日中華社電】德軍突入史城已閱一週市街戰日趨激烈、德軍之攻擊限於狹小地區困難已極然蘇方已承認德軍之逐次擴充其佔領地區之事、二十三日正午之情報局發表、二十二日至二十三日晝夜激烈市街戰之結果德步兵部隊、以百輛以上之戰車掩護突破赤軍之抵抗線、又確保道路數條云、據BBC廣播稱、最激戰之北部地區、德軍曾以戰車爲先頭、將所有之街路、[illegible]地段、轟擊猛烈之街路、又謂德軍將作戰之建築物以如雨之炸彈以開戰車之路、又據透通信莫斯科電告市街戰之情況如左、市街戰中永爲兩軍爭奪目的者即爲街角之建築物、若能奪取此處較能確保全街、德軍之攻擊尤爲激烈、且德軍希圖奪取石造之建築物、不顧是否能奪取即以迫擊砲或野砲繼續攻擊之、

【柏林二十三日中華社電】德軍司令部發表、

一、史丹林格勒市內及其四周之戰鬥、毫不減其激烈之度、雖赤軍頑強抵抗、德軍於市內之中心部復占據新地域、

一、[illegible]方面德軍[illegible]擊赤軍之反擊[illegible]進、

一、東部戰線之中部及北部地區之戰鬥、德軍於局部作戰之成功中展開中、

一、強力之德空軍對庫約南地區之敵後方鐵道連絡點及集結中之軍需物資[illegible]加以轟炸、收獲甚大之戰果、

一、德空軍[illegible]斯克西北方、[illegible]岸之敵軍[illegible]予以[illegible]、

一、德芬[illegible]戰鬥機[illegible]北戰線擊墜敵機十九架、

印度兵損失總數
死傷萬餘被俘近三千

【里斯本二十三日中華社電】據新德里電、印度總督府國防部二十三日發表、大戰勃發以來印度兵損失總數、計死亡二〇九六、負傷八五二一、被俘二九三八、行蹤不明八四八三三名、

英人對印暴行胆寒
多數將校遭殺害

【里斯本廿四日中華社電】據新德里來電稱、在印度政廳司法部之首腦會議席上、印度政廳代表關於因印度民衆之反英抗爭之虐殺英人乃至暴行事件於二十四日報告如下、頗使在印英人胆戰心寒、最近因印度民衆之虐殺英人乃至暴行事件頻頻勃發、最對印度人暴動施以機槍掃射之軍用機因故降落一村落時、激昂之印度人農民、將英人搭乘者加以暴行、又會行赴現場援救之英將校一名及英兵四名亦被此等農民虐殺、又在其他地方建設新飛機場準備中之英將校二名亦被殺害、在聯合州於此數日間英人將校數名亦遭殺害云、

強調日本戰爭決意
前美駐日大使演說要旨

【布宜諾斯艾利斯二十三日中華社電】前美國駐日大使古魯於十二日夜在紐約舉行之紅十字看護婦講演大會席上施行演說、强調日本之擧國的戰爭決意及不可輕視其實力、對美國國民發出警告以促美國女性之奮起、其演說要旨大要如左、

余過去十年在日本生活、深知日本國民、且對日本軍事機構之陸海軍及現在幾全部改成輸送艦、兵站補給船之商船隊等亦有若干知識、余更知日軍陸海空軍將士之以死報國之決意、並過去數十年間彼等所行猛烈訓練亦隨明瞭、彼等呼中國事變爲聖戰、彼等以前雖衣食乏、但擧國一致動員男女總力戰、彼等軍事組織已發達至强力較戰之機構、而多處戰線之日軍正猛虎般作戰、且今後當繼續戰鬥、其國內工場正晝夜製造武器、而船舶等更確實運輸此等武器及必要資材、此外不問前線後防、日本婦人與男子同樣具有熱狂的忠義心及勇氣、協助男子故吾人難效法彼等、新自統一及決意之國返回之余等、對此雖知祖國遭遇危機、但尚未改其安逸奢侈生活之男等、殊難瞭解、須知吾人已陷於危機云、

美抑制通貨膨脹

【布宜諾斯艾利斯二十四日中華社電】美上院已將下院關於通貨膨脹抑制法案經挽剔後、通過案、於二十四日以之爲中心開始討論、據華盛頓來電、兼任上院財政並通貨、金融兩委員會委員之民主黨議員喬治、布朗是日於上院當討議之開頭對該法案之前途表示悲觀、足以示美上院多數與下院相同對政府頗爲不利、彼謂、余對通貨膨脹抑制法案、爲得議會、大總統、美國民等全部承認之妥協案實現計、曾盡莫大之努力、但不幸仍未成功、且上院議員以外、下院領袖亦會努力與大總統間獲得妥協案、然赤卒未實現、若因我等議會中之行動而招來立法行政兩機關之正面衝突時、則對美國戰爭之努力上、實爲非常之阻礙云、

鎌倉丸抵昭南島
日僑八百餘均上岸見學

【昭南二十五日中華社電】河相駐澳公使以下澳洲、新加勒多尼亞、新西蘭、以及舊荷印方面日僑八百三十名所搭乘之鎌倉丸日英交換船於二十五日下午安抵昭南港當在港外投錨船中宿過一夜定二十六日上午九時靠昭南碼頭、全體乘員上陸在市內參觀並祝察戰績預定二十七日晨離昭南就返國之途、

日谷新外相 接見各國大使

【東京二十五日中華社電】谷新外相二十五日下午二時接見各國駐日大使、與安里法大使、奧脫德大使、菲里特泰庫士耳大使、伊泰爾里意大使、李滿洲國大使以下各國大使、順次接見、四時過始行終了云、

匈陸軍部長 伊爾大將繼任

【維希二十四日中華社電】據布達佩斯來電稱、匈牙利陸軍部長巴爾泰將軍於二十四日辭職、其後任命爲前第一軍管區司令官、伊爾納基大將云、

新德里車站 發現炸彈爆發

【里斯本廿四日中華社電】據新德里來電稱、二十四日在新德里車站內發見裝置炸彈一個、正擬將該炸彈除去之時即形爆發、發生死者負傷者各二名云、

埃及呼應反英 印學生示威運動

【里斯本廿四日中華社電】埃及反英運動、與印度之聲援相呼應、亦已漸行活躍、據開羅情報稱、二十三日印度回教聯盟下之學生多數於該市伊爾阿扎大學前、舉行反英示威運動、與警官隊衝突、有學生多數被捕云、

威爾基即飛重慶
渝派朱紹良赴迪化迎候

【莫斯科廿五日中華社電】羅斯福特使威爾基在蘇任務已畢、最近即將出發、經新疆飛赴重慶、聞蔣介石已派第一戰區司令官朱紹良赴迪化迎候云、

美特使晤史丹林 懇談達二小時

【莫斯科二十四日中華社電】訪問莫斯科中之羅斯福特使威爾基於二十三日與史丹林會見、親交羅斯福之書信後、遂行懇談歷約二小時、關於該會談莫洛托夫外務人民委員亦同席云、

日宮川參事歸國

【奎比修夫二十四日中華社電】受政府命令被召歸國之日宮川參事官、已於二十四日午後三時、由奎比修夫出發逕赴東京云、

西北路線難調整 渝共龜裂愈深
蘇美兩大使斡旋感棘手

【南京廿五日中華社電】重慶之渝共關係自屢經糜擾鬥爭以後、有益趨複雜微妙之勢、聯合國方面亦認渝共關係之調停實爲聯合國在東亞團結合作之根本方針、故自十月以來、駐渝美大使高斯蘇大使潘友新及兩使館武官等、與孔祥熙吳鐵城賀耀組等數度協議、企圖解決、據此間最近所接消息、其協議問題兩事、結果認前者之前提條件、必須先促進渝共關係之調整、故據傳將由駐渝美蘇兩大使分別派遣代表前往延安、與共黨中央當局進行折衝、同時渝方亦派徐永昌等、往晉陝方面、向該地渝軍將領指示調整之方針、惟共黨中央當局、於七月三十一日曾爲此事特在延安召開首腦會議、據傳當時中共決定之態度爲（一）渝方對中共如有採取不法之軍事行動時、中共方面決斷然反抗、（二）盡一切方法擴大日戰爭並强化八路軍力從內部瓦解渝軍、（三）向新疆青海方面謀發展、（四）使優秀份子潛入渝方中央機構、以攪亂其內部機構、且中共爲發展其勢力起見、依照上述方針積極進行、雖有任何磨擦亦所不理、但渝方爲欲減去渝共相尅之糾紛、並爲確保西北路線起見、堅持必須除中共之一切行動、而中共方面最近並展開所謂肅清運動、企圖破壞中國文化、並以文學運動之名、欲拉攏各教育人員、渝方對此乃即向其所屬機關發出嚴重警戒之訓令、故雖至最近英美蘇等國竭力助以調停然國共關係仍有益形惡化之勢、其今後動向亦頗堪注目云、

【廣東二十四日中華社電】關於蔣介石之西北視察、據其後之情報稱、蔣介石於此次之西北視察、與共產軍及回教軍閥將領會見、探究對西北建設工作共產軍方面之意見、對回教軍閥、蔣則親自施以懷柔工作、本月三日蔣介石帶同宋美齡何應欽等從空路飛抵西安、於該地召集第一、第二、第八區司令長官會議、更探求共產軍方各將領之參加、說明重慶之關於西北建設方針種種之協議、六日飛抵蘭州視察西北各省之建設及軍事防禦狀況、同時接見回教首腦部說明西北建設之重要性、進其懷柔工作、十一日歸返重慶云、

對滿關係至大
步向完成大東亞戰推進
日大東亞省

【新京二十四日中華社電】日本大東亞省之新設對於今後日滿政務之推進關係實大、今後滿洲諸政之施策實堪期待、按大東亞省之新設、日本之對滿政策當無任何變化、而日滿一體以形成建設大東亞之核心者、當亦因此愈益鞏固、關於與大東亞的關係最需之開拓、外交物資動員及增產等重要部門之今後、動向綜述如下（一）關於[illegible]担政策、鑒於大東亞省之一元化、今後之對日折衝力求敏捷化（二）關於外交日駐滿大使館爲大東亞省、管下之現地官吏關東軍司令官及全權大使亦行二位一體化、且新省設置後外交事務仍歸外務省管轄（三）日本物資動員計劃之對滿折衝、以企劃院爲主、此次大東亞省設立當然較前更能便利、物資動員計劃更須綜合樹立大東亞物資動員計劃、故頗堪期待、此爲滿洲亦必積極協力（四）大東亞省之新設、滿洲生產力擴充、計劃亦將進一步强化向完成大東亞戰爭推進云、

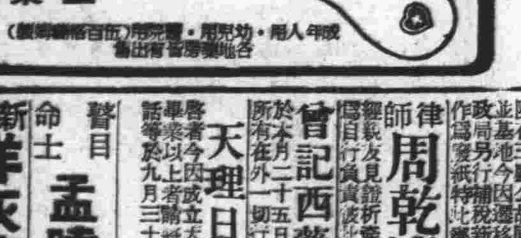

聲明作廢 本號同人出號並攜帶一分局發給居住證計曹德海46773平潤泉136379王義134991趙楷林510684張金聲161591孫宜安126371並以前出號同人未留居住證號碼及無居住證者數位除呈請警局註銷外倘在外發生任何事故敝號概不負責特此聲明 東門內勝記號雜貨莊啓

德源號經理王華甫緊要聲明 逕啓者敝號因事故將舊有圖章日昨登報聲明作廢業已換新圖章方爲有效否則由即日起過一星期敝號內來敝號更換新圖章概不負責恐外界不知特再登報聲明 住址針市街輝遠里屯號

提花織工廠出兌 某提花工廠坐落東馬路電滾傢俱綿底全部出倒有承兌者請十一號路仁豐里三十號谷丙輝律師事務所面洽可也

緊要聲明 茲敝水善堂於民國廿八年秋在濟站同等合資開設慶順祥德記糧莊會入本二千元作股一個已停業數目結清每股應認虧一千元本堂已將虧款補齊脫離慶順祥德記股東名義並交有退約及股款收據信遵令後慶順祥欠內欠外賬目均由該各股東及經理人負責與本堂無涉特此聲明

緊要聲明 查敝號武國平於八月十一號告退出號其居住證第三分局第75699號係敝號保證該人自出號日起日後在外任何事故與敝號無涉特此聲明作廢俾便週知 謙信號啓

聲明作廢 啓者敝號於民國卅一年七月六日在中國聯合準備銀行天津分行北馬路辦事處購得析字148536號來人拾頭體口分行付款匯票一紙計洋一百元正又七月七日購得析字148561號長順抬頭體口分行付款匯票一紙計洋一千元正今因遺失除向該行掛失止付外特此聲明無論落於何人之手概行作廢 廣源達啓

聲明 敝號舊英徳現已出號所持走敝號代領第一分局388386號居住證作廢此後無論發生何事敝號概不負責 恆祥公新記

聲明作廢 茲因有餘堂田價買高崇禮崇義崇智坐落西頭怡和斗店西義恆泰染布店胡同北口即今三盛公胡同北口灰碑房所即兩院共十二間南院在三盛公胡同門牌七號北院十九號並基地今因遷移將印契並法院登記一份一併遺失除向政局另行補稅新契外倘該契紙等無論落於華洋人手一概作爲廢紙特此鄭重聲明 有餘堂田謹啓

律師周乾濟代徐國杰徐國鈞聲明 析產 上開當事人現經親友見證析產分居立有字據爲證嗣後各人對外一切行爲自行負責彼此各不相干茲受雙方委託特此聲明

曾記西藥行啓事 敝號職員胡永豐業於本月十日及呂邦達金國棟於本月二十五日因另有高就並分別辭退職務嗣後該三人所有在外一切行爲均與本號無涉除登報通知外特此聲明

天理日語學校畢業生通告 啓者今因成立天理校友會及印製同學錄凡本校畢業以上者請將畢業日期及住址姓名年齡職業電話等於九月三十日以前通知本校校友會爲荷 天津天理日語學校天理校友會啓

瞽目命士 孟曉泉 現寓法租界十四號路倫敦飯店 談流年四元 大運十元不等 由下午(新)一時至十時止

新式洋灰花磚 道生工廠天津特別區西營門外[illegible]號 電話三〇五六一號 有樣本函索即寄

長蘆鹽務管理局公告
鹽字第七號

查天津市各商店零售食鹽價格參差不齊、多較官定時價爲高、據與目前實施平抑物價政策、頗有未合、經由本局責成津武口岸包商長蘆鹽生公司積極整頓、就津市各衝要地方正式委設官鹽代銷處三百家、定於本年九月二十五日起一律按照價每市斤一角六分四厘售鹽、其未經委託代銷各商店即不得再行發售鹽斤、除令京津鹽警大隊隨時監視辦理外、茲將上項委定官鹽代銷處字號開設地點、分區公佈於後、俾衆週知

計開

第四區

昌記 河北三經路　新合成 河北宮貫房大街中間路北二號　同昌永 河北西窰窪大街四七號　長發成 河北西窰窪大街一〇九號　同興隆 河北五馬路二九號　同義合 河北元緯路一〇七號　文泰興 河北五馬路三九號　合陞 河北黃緯路三馬路二號　路昌永 河北三馬路二九號　仁壽德 河北東窰窪同春里西口　廣聚恆 河北大經路三有里口一四二號　天輔成 河北五馬路齊仁里四五號　萬義成 河北大經路厚德里　北慶記 河北堤頭村大街四六號　雙義居 河北西窰窪大街七〇號

第五區

[illegible]

第六區

[illegible]

第七區

[illegible]

第八區

[illegible]

平沼特使謁孔廟
贊儒教能連繫三國精神 望識者協力復興

【南京二十五日中華社電】滯留華中之平沼答訪特使(見圖)二十四日午後於沸湧之歡迎答訪使節、中秋節之二重慶祝中參謁南京市內孔子廟、平沼特使夙以儒教研究著知名、熱心參觀廟內後對隨行記者團發表中日提攜之基調及儒教復興感想、足見造詣之深、是日平沼特使午前參拜中山陵、中央軍校學生之閱兵、午後並參觀博物館等、毫無倦容、是日午後四時四十分、偕同應待隨員及日高公使、吉富書記官等、由外交部典禮局長引導到抵孔子廟前門、時小學生手持中日國旗歡迎、由褚外交部長、徐文官長領導進入正殿、平沼特使儀容莊嚴、於雅樂聲中、虔誠對至聖先師靈位行三鞠躬禮、相繼焚香、參拜終了後並獻納修築費金一封、於後拜殿前撮記念影後、再度進入正殿參觀左右陳列之琴、鼎鼓等珍貴樂器、據談廟建於明太祖時、年代悠久、但主宰財團法人無窮會、會對儒教復興異常努力之平沼特使又在新生中國之首都、得接孔子之靈、可謂奇緣、在此日發表之所感中、述稱、連繫日滿華三國最適切者、爲三國共同之儒教、余不勝期望中國朝野之識者、協力一致、以一大英斷、復興儒教、由其中汲取中國復興之新生命、以其靈活能力、以向新秩序之確立邁進」云云、示出此日平沼特使之銘感、後平沼特使即辭去孔子廟云、

平沼日特派使節 贈中日文協會資金一封

【南京二十四日中華社電】平沼特使爲促進中日兩國文化交流起見、二十四日贈與中日文化協會資金一封、

滿駐津代理領事 昨赴任履新

新任駐津滿洲國總領事代理小濱繁氏已搭二十五日午後二時二十分到着之列車單身赴任云、

中日文化協會 準備歡迎日特使 並將邀梅蘭芳演名劇

【南京二十四日中華社電】中日文化協會、以大日本訪華答禮特派使節團抵南京、爲表示熱烈歡迎起見、除已準備講演會、邀請有田、永井、兩特使講演外、並由滬邀梅蘭芳在京演唱名劇、恭請特派使節團參觀、

華北作家協會 召開幹事會議

華北作家協會幹事會、爲商討該會進行事宜、特於廿五日正午十二時在京墨蝶林舉行幹事會議、周作人全體幹事等均出席、首由大會主席報告事項、繼而商討關於今後會務推行決議事項如下、(一)會刊定名爲「華北作家月報」、每月一日出版、發行內容除注重會務消息之外、並注意全華北文藝出版界之一月概況、介紹爲會外讀者閱讀之用、仍交出版組徐白林、顧濤、王則三氏進行、(二)會員入會手續文件、隨第一次會刊發出、於短期中辦理完竣、新會員之申請介紹、亦於同時辦理、(三)決定舉辦文藝獎金及雜誌獎金兩種詳細辦法交由事務組黃道明、張鐵笙、張誠寧三氏擬具詳細計劃交幹事部通過後實行、(四)積極辦理書籍出版事宜交由學術組王石子、張星(五)通過臨時及經常經費預算概數、由幹事會積極負責籌措、(六)本年定期會員大會於會員入會手續辦理完竣後、再決定日期舉行云、

拒毒委會 將展開本格工作 烟民登記應對照居住證

國民拒毒運動實施委員會正式成立後、本格工作正在積極準備、刻已定於本月三十日召開第一次常務委員會、在該會議中對於各組組長人選、全部工作計劃、以及成立大會時所決議文之具體處理方策、均將加以檢討決定、各省市拒毒運動實施委員分會、近期中即將分別成立、此關係民族存亡之運動既經開始、決以大無畏精神、向前奮鬥、

烟民登記一事、禁政當局已鄭重宣示至本月底截止、決不展期、益足表示政會雙方禁烟拒毒之決心、並無二致、惟最近道路傳聞、各土膏店頗有担造假名、朦混登記之事、此種事實深願其不確、蓋主張嚴格辦理烟民登記者意在使政府對烟民數目、有正確統計、俾使之逐漸戒除重登自新之路、而對無鴉片嗜好者、使之無沾染墮落之機會、若隨意担造登記、則登記之意義全失、爲防止此項弊端最好烟民登記時全一律以居住證爲憑證、而在撿查時亦應以烟民登記證與居住證相對照、以免不肖份子、担造朦混、禁政當局與吾人處同一立場、希望對於此點切實考慮云、

保定道 封鎖經濟網 各縣已結成

【保定支社電】冀省保定道當局、爲完成嚴密對敵經濟封鎖網、以免物資流入匪區、使其早日徹底根滅、曾於該道經濟封鎖督察專員領導下、令飭所屬各縣組設經濟封鎖監察班、担當監督指導封鎖工作、現保定道管下滿城等十數縣、業已遵令相繼成立、其他各縣尚未結成、爲使管下二十一縣普遍設立、而收安效起見、特於本二十三日訓令所屬、未設縣份、剋日成立、完成對敵封鎖網、斷絕匪方物資、使其全部潰滅云、

聯銀鑄發新輔幣 形樣仍舊下月一日發行

中國聯合準備銀行、此次鑄發刻有中華民國卅一年之新鋅幣(天壇圖)其樣樣與從來發者無異、但重量則改定如下、一角(一幣)直徑二十二粍、重一個一・二瓦、五分鋅幣、直徑十九粍、重一個一瓦、茲將政委會頒布命令錄左、華北政務委員會令、據中國聯合準備銀行呈報三十一年度續鑄新硬幣、其屬於一分者、直徑重量悉照舊製、屬於一角者直徑仍爲二二公厘、重量原爲一・五〇公分、改爲一・二〇公分、屬於五分者直徑仍爲一九公厘、重量原爲一・二〇公分、改爲一・〇〇公分、定於本年十月一日發行、請准公布發行等情前來、除令准外合亟宣示、仰各週知、此令、

驚感鬼神治强殉難者之功績(一)
華北各地共有殉難者五九一名 在中日協力工作上均大放異彩

華北宣傳聯盟方面、爲弔慰在華北最大思想戰之治强運動殉難者之遺族起見、自去年八月十六日起三星期間、募集弔慰金總額達十七萬七千二百八十九元七角一分、因此對於由第一次至第三次之殉難者七百十五名、每人贈與百元、總計七萬一千五百元、繼而在第四次之殉難者、亦現定贈與弔慰金、據憬軍寄在各地申請之結果、當領者決定有五百九十二名(計山東省二五三名、山西省一一二名、河北省一〇一名、河南省二二名、華交一〇四名、)與前次相同、每人贈與百元、總計爲五萬九千二百元、贈與手續、概委託各地之特務機關辦理、在本次運動中、有日本人十五名、亦在中日協力上大放異彩、據悉之報、又有十一歲之鐵路愛護新民少年團員、(一)向日軍警備隊馳走、欲急報匪襲、由背後被機槍掃射而斃命、又有一村長之妻爲替代正在臥病中之丈夫、而與匪團交戰、完成壯烈戰死、在在皆爲驚感鬼神之事蹟、以上爲以致力於新生華北建設、東亞解放之寶貴犧牲者的鮮血編漩之感激篇、在第五次治運即將展開之際、而將此全貌發表、實有甚深之意義、

王殿生(二十六歲)河北豐潤縣警備隊第四中隊分隊長、四月二十七日黎明、與松本隊日野曹長以下三十名、共同急襲蟠據於常未莊之匪團、王殿生爲縣警備隊左翼分隊長、指揮掌握部下、始終勇猛果敢、率先立於陣頭、協力於日軍之戰鬥、以部落圍壁爲掩蔽而發射猛烈火力之敵人、遂無立足之地、向部落以外逃走王殿生當先追擊中竟遭潛伏於部落中之敗殘匪人之狙擊左胸部受貫通之槍傷、但仍剛毅不屈、更向前追擊、又被飛彈命中腹部、乃爲悲壯泣鬼神之戰死、

鄭春和(二十六歲)河北省靜海縣警備隊二等兵、五月七日於靜海縣鄭家莊之作戰時、勇敢奮戰、遂即戰死、

梁會餘(二十三歲)河北省豐潤縣公署警察署員、五月二十日附於〇〇討伐隊在小王莊與有力之敵匪遭遇率先立於陣頭、斃敵六名、胸部遭受敵彈而戰死、

劉米朝(三十三歲)河北省沙河縣冀莊鄉自衛團員

郭增福 同上

郭合來 同上

溫拴住 同上

以上係四月十四日在劉石岡村、受八路軍之襲擊、壯烈戰死、

薛棠(二十四歲)沙河縣警備隊三等兵、

李金貴(卅二歲)同上

以上於四月廿日協力日軍、在沙河縣境柳村附近、正宣傳第四次治强運動中、被土匪化之紅槍會五〇〇名包圍、爲寶貴之犧牲而戰死、

趙鴻濱(廿七歲)山東鹽務管理局鹽警隊員、

姜原海(十九歲)同上

四月廿四日共匪約六千名、襲擊石島鎮、而鹽警隊博愛街駐防所亦受有力部隊之來襲、趙上等警、盡力鬥戰、爲擊退用大刀破壞鹽構而將殺到之敵匪、乃向前突進、身受數彈壯烈戰死、

[illegible]縣警備隊上等兵 **董士杰** 同、一等兵、

陳立强 山東省武定道

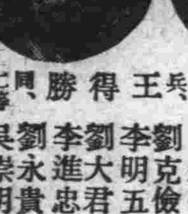

李天祥 同、一等兵 國本祥 同、一等兵 王得勝 同、二等兵

於劉減縣共匪之作戰中、壯烈戰死、

李景華(五十四歲)山東省德縣第六區集官屯鄉自衛團員六月十三日張樹森部下侵入之際、李爲自衛團員勇敢戰鬥而殉職、

劉懷峯(二十八歲)山東省濮縣封鎖溝警務員、

韓耀三(二十五歲)仝上

劉長運(三十歲)仝上、

田言志(二十七歲)仝上

郭銀仲(三十八歲)仝上

劉克儉(二十四歲)仝上

李明五(二十七歲)仝上

劉大君(三十八歲)仝上

李進忠(三十二歲)仝上

劉永貴(二十八歲)仝上

吳崇明(二十四歲)仝上

自四月十三日迄五月十七日實行縣內討伐中、而戰死或戰病死、

降寶玉(二十三歲)華交雇員、臨汾工務段勤務、四月一日至臨口鎮募集撒布鐵道沿線砂石之工人、歸途被敵匪襲擊、即報告於附近警備隊、由於日軍出動、將匪擊退、但降氏亦因身受數彈而戰死、

胡琴堂(二十八歲)華交準職員臨汾警務段勤務、

張應魁(三十一歲)仝雇員大谷工務段勤務、五月七日夜間、正巡察鐵道線中、在許家店集石間、遭受敵襲、即與之交戰而將敵擊退、但身受數彈而殉職、

劉寶貴(二十一歲)津浦線滄縣愛護區提地鎮青年隊班長、爲青年隊班長而從事愛路工作、四月一日爲蒐集情報、向附近敵部落偵察中、被八路軍捕獲斬殺、

王振興 津浦線南霞口愛護區李卜吉莊村民、四月五日二十三時發現敵匪約二十名、拉去村民十三名逃走、乃急召村民向前急追、頭部遭受敵彈、壯烈戰死、

栗花(四十二歲)京漢線高村橋三里屯村長、

栗樹成(三十五歲)同村民、

栗溫(三十六歲)同村民、五月十五日匪團百名襲擊該村、企圖報告日軍、途中被敵彈擊斃、

王懷三(六十五歲)津浦線芳村大莊村長、

夏雲只(二十歲)津浦線芳村村民、六月一日與侵入該村之匪團交戰而戰死、

霍世凱 山西省平定縣憲兵隊情報員、

史中明 山西省平定縣村公所情報員、五月十二日爲蒐集情報、出動中發現土匪十餘名、乃戰死、

飯森恆朝(三十三歲)河南省豫北道陽武縣公署警務補佐官、

谷口保(二十八歲)籍貫廣島縣、新民會陽武縣總會部員、

以上二氏、戰死於陽武縣東南大賓集村、

發起儒教復興運動
孔子後裔在日談述決意

王委員長之治運廣播

【東京支社電】孔子七十二代孫孔德章氏、八月十一日赴京、治療眼疾、又爲振興儒教精神、在東亞招來眞和平、正得日本各界之援助對策中、由日華俱樂部坂西利八郎中將之指導、二十三夜日本各界有力者會合、討論關於儒教復興會之設立、孔氏之眼疾、爲黴內症、視力之恢復業已絕望、彼謂「如余眼失盲、然開中國四億同胞之心眼之氣力未失」、以此爲前提、談述復興儒教決意如下、孔子生後之二千五百年間、培植東亞民族心思之儒教、即傳入日本、正與武士道相連結、在大東亞戰爭進行之國民心中、宛然如生、然中國受多年蔣介石之壓迫、四億民衆自古國家之儒教、已爲歐美思想所破損、余爲拯救爲物質文明所毒害之青年、使祖先之孔教復興、欲向民衆呼籲、此次儒教精神在余心中脈脈欲生、得日本各界之指導者之援助、將組織孔教復興會、欲以此爲土產、歸還故鄉、發起道義文化確立運動、矯正混亂不統一之思想、以確立眞正之共榮圈之建設云、

魯合作社聯合會 推進治安運動 召縣聯理事會議商討方針

【濟南支社電】山東省合作社聯合會爲於建設華北、完成大東亞戰爭、剿滅匪共、肅正思想之宗旨、以第五次治運、乃賡續過去四次治運之精神與成果、擴而大之、用武力與文化參合實施、增加民衆生活上之聯合、由於其開發工活動、促進上下一致、以中日軍政會民總力、依據國民運動、實行治安强化工作、完成合作社「確保農產、減低物價、「革新生活、安定民生」之使命、是以特於九月二十三日上午九時、在濟南公會堂舉行治安強化運動合作社縣聯常務理事會議、商討在第五次治運期間合作社工作方針與事項、出席者計華北合作事業總會代表、大橋特務機關長、各模範地區縣合作社聯合會常務理事、預定本年分合作社聯合會設立準備委員等近百人、濟濟一堂、宣告開會後、首由特務機關長訓示合作社應負之責任、及嗣後工作動向、繼由理事長訓示、闡明過去工作之情形、並今次工作進行步驟、旋更指示治運要領、今分條摘要錄後、(一)本運動乃基於國民自救救國自發運動之旨趣、充分發揮農民自體生活之滲透以完成「建設華北完成大東亞戰爭」之最高目標、(二)各級組織、要上下一致、全體總動員、協力邁進、開催本運動、實施担當責任者、決定要在實地陣頭指導、(三)本運動期間、特別要把握農村青少年、使其努力於合作社運動之推進、(四)啓發工作、務使其圓滿周到、爲求必要資材之供給與口頭宣傳、要重視要利用、青年女子之活躍宣傳力(五)今次運動、四標語、即由前次運動之標語擴而大之、由出席者互相提議一般各項之問題相見、共獻新來、最後並展開長時間之協議與討論、藉以羣策羣力、由獻所有問題皆有圓滿結果、

魯省長出巡各地 視察行政推進狀況

【濟南支社電】山東省長唐仰杜、爲明瞭魯東各縣行政推進狀況、特於九月十二日早九時、偕同大橋機關長、西田顧問、間宮中尉、秘書徐維榮、警備總隊兵器處長曹守璋等一行、由濟出發、當晚抵青島、十三日分別訪問友邦各軍政機關、十四日由青島轉赴萊陽、棲霞抵烟台、當即訪問〇〇部隊、特務機關、並赴道市公署警察隊、烟台張裕公司等處分別依次視察、十六日在烟台召集會議、各機關團體代表均參加、聽取報告及縣政推進狀況、唐省長並對各縣躍進情形、加以詳細之指示、結果頗爲圓滿十七日由烟台赴牟平、威海等縣視察、十八日由威海赴文登返烟台、十九日由烟台赴蓬萊黃縣、龍口、二十日由龍口赴招遠、掖縣、平度等縣、繼續視察各縣縣政、二十一日由平度赴高密、對各該地區日軍均作溫曆之訪問同時並對各道市區縣政治推進狀況、均作詳細之視察、各地治安良好、民生安定、均有相當之成績、唐省長一行、視察魯東各縣終了後、於二十二日上午十時、由高密啓程乘車西返、於當日晚安抵濟南云、

豫保農產抑物價 按步付諸實踐
各項工作均收顯著成果

【開封支社電】河南省爲華北食糧之倉庫、向以農產豐饒著稱、值玆東亞民族解放戰時體制下、爲集中官民總力、協助建設華北完遂大東亞戰爭、力求全省農業之徹底開發、以確保農產而達自給自足當倫之境地、全省官民上下一心、在陳省長緊密之督導下、對於農業之改進增產之推行、物價之減低、民生之安定等、莫不乘機邁入於實踐階段、刻茲將豫省關於確保農產減低物價各種顯著實施之成果、簡誌於後、

設立平糶 因於本年亢旱、各縣災害頻仍、爲謀食糧之充裕、省署當局特決定籌款一百萬元、專作舉辦全省平糶基金、並擬先在省垣一處、各道各縣籌設倉廒二處、並令各縣籌設倉廒一處、以備存糧之用、其採運辦法、擬由省合作社聯合會、暨小麥協會、代向各縣份負責採購、分運省道縣各倉庫存儲、

小本貸款 於玆秋後農民將屆播種之際、陳省長爲謀鄉村經濟力臻圓滑起見、特積極迅速辦理小本貸款、該項貸款三十萬元、刻已由關係官署、向豫省金融機關圓滿連絡妥善、其分配辦法、計開封地區十萬元、商邱、彰德、新鄉、清化等四地區各五萬元云、

禁屠耕牛 爲倡導民衆愛護農畜思想、藉以協力於農業之開發起見、省民政廳刻已令飭各道市縣、佈示民衆嚴禁宰耕牛云、

調查物價 物價處理委員會成立後、刻正積極實施調查工作、十月一日全華北召開之物價懇談會、豫分會關係者特選派幹事長由傅和企劃主任高文藏、民政廳職員陸康莊、商務會長李秀峰工商同業公會長傅瑞堂等五名晉京出席、預卜其懇談後之成果、將予全省物價趨向實有莫大之期待云、

「興保紀念日」 冀省垣中秋傳盛況
市民情緒益臻軒昂

【保定支社電】本月二十四日爲興保五週年紀念日、亦即自大東亞聖戰勃發後之首屆紀念日、其新興保定都市建設、於茲五年期間、已樹立新秩序、奠定根基、而呈明朗昇平氣象、冀省中日各機關團體民衆、爲熱烈慶祝歷史紀念、特確定擴大慶祝各行事、自二十三日起全市縣旗貼標語布幕、並設置宣傳塔等誌慶、熱烈情緒益臻軒昂、茲誌二十四日行事情況如下、

日本方面 晨九時、於保市南門外保定神社隆重舉行紀念式典、同時鈴木特務機關長、〇〇部隊長、與省長、劉秘書長、及以下各機關學校代表及一般市民熱烈參加、嚴肅行禮、式典終了後九時三十分、並舉行日本居留民之輸血奉公者表彰式、同時更創立輸血奉公團結成式、十一時爲倡導新國民身心健康、特於西園國民學校開催運動大會、於各機關團體並各校生徒參加中、殊爲熱烈活躍云、

中國方面 保市一般民衆爲深表慶祝新興保定、爰由孟仲三、任筱珊、張文斌、高週春四區聯保主任代表全民、自發舉行街市遊藝遊行、十時自新民會保定市區辦事處門前齊集、由城關各高蹺、寸蹺、獅子、大鼓、少林等勝會、共分二組遊行全市、並於沿途省署前及城隍廟、縣署廣場等表演絕技、觀衆擁擠、途爲之塞、迄二時始行散、又省方更於十一時假公共體育場由青年團及保市各界名票舉行演劇大會、午後七時省長與體育團爲感謝友軍支援並率民衆代表赴西關陸軍病院、慰問白衣勇士、同時並於特務機關大講堂映催映畫大會、慰問友軍並市民、是日歡騰情緒洋溢郊擴、於茲中秋佳節猶增結彩之際、全民歡舞、昇平氣象盛況空前云、(圖爲當日盛況上保定神社舉行式典民間遊藝出動)

華交汽車運用合理化 組成義勇奉公挺身三隊

華北交通公司爲革新車輛運用組織、以完成大東亞戰爭華北交通界之使命、過去八月一日曾制關於汽車車輛之運用事項、乃編成義勇、奉公、挺身三隊、其內容大略之爲(一)義勇隊—關於長途汽車、規定路線並定期運行、開始辦理旅客行李事項(二)挺身隊—關於突發的大量輸送或長距離輸送等各員應隨機挺身從事輸送(三)奉公隊—關於地方上之運行應由本隊奉公輸送(圖爲馳行於沃野之華交汽車隊)

濟南商埠地 發現眞性霍亂
華北日人最初次罹患此症 軍防疫當局實行非常措置

【濟南支社電】濟南東北方黃台附近、於九日發生華北最凶之虎烈拉、軍防疫當局會使關係各防疫陣容總動員、對防止虎烈拉之侵入濟南市內、繼續最大努力、而廿三日午後四時、市內商埠地七大馬路、緯八路、丹波公寓住宿之赤治顯吉(三十八歲)華北交通工務處供職、以患病嫌疑、而入於同人會防疫所廿四日、判明爲眞性虎列拉、又於此次發生時、軍防疫當局立即對該最近居處及出勤處所、家族等所有方面、實行非常措置、以防止虎列拉、此爲華北日人最初發見者、故對虎列拉侵入來源、正在調査中、

天主教徒 協助共榮圈建設
教廷代表請國府承認

【羅馬二十四日中華社電】頃得自梵蒂岡方面息、梵蒂岡當局鑑於在中國之天主教徒大牛處於南京國府治下、實有與國府取得連絡必要、現似已有所準備、將由現駐北京之羅馬教廷代表蔡寧及其部屬、要請南京國府承認、以示意協力日本中國建設東亞共榮圈而取得直接聯絡

華北勞務視察團 業已行抵新京

【新京二十五日電】爲調查入滿華北勞動者狀況、及對關于今後入滿者接洽事宜者來滿、在南滿諸地視察中、由華北勞工協會瀨戶開封辦事處長等二十名組成之華北勞務視察團一行、已於二十二日乘新京列車抵新京、又滿洲勞務興國會、爲歡迎該視察團、已決定當晚在新京軍會館舉行勞務懇談會、此外該團預定以一月時間、視察哈爾濱及其他北滿地方之勞務狀況、

津律師公會改選 定明日假三中舉行

津市律師公會改選下屆會長將於本月二十七日下午二時假法租界海大道市立第三中學禮堂正式舉行、日前已柬請各關係方面及津高院地院院長、高檢地檢處首席檢察官蒞臨指導、屆時當有一盛況云、

廣言

△年來津市的義務戲奇多,尤以中國戲院爲最。固然有不少是眞爲慈善事業而效力,其功匪小,但有時背景複雜或所辦非人,殊不無假名徇私之嫌,如前次賑救濟會假此以做爲而堂會,名實混淆,亦難怪外方之物議也。△最近該院又演賑病救濟會義戲,第一,事先並未呈官府核准,第二,結果收據云祇撥一部給該會充善舉之用,聞其內幕,乃「過節搭桌戲」之性質而已。此又大謬也,何則?現在當局嚴禁歛財自肥,而該義劇既未經核准而擅演,且公然由紳士巡捕們入購其票,縱眞正是慨作善舉,則亦既不清楚此其一。再者,以善國名義主辦義劇,而却言將來祇撥一部收入充善舉,其他餘額則不提,是此義劇之不純正也明矣,此其二。其實,若過節演次搭桌戲,也非絕對不可,何必非假名頂替,是主辦者之不正當也甚矣,此其三。△聞當局對此事實,深爲震怒,吾人甚希認眞處理,不然,祇嚴禁各種歛財行爲,而對此再若姑息,則將來必殊多遺憾也。

萬全堂出品 三陽保腎丸 諸虛百損 益不咸宜 店址 估衣街 日租界 法租界

吐血奉賢丹 專門 凡患肺病及一切咳嗽不止胸脇疼痛吐血中帶血大口吐血等症請服最有效力 天津義界三馬路十三號北京商 哲堂祖傳專門吐血奉賢丹 保痊愈除根 每盒二丸 二元六角 加料五元二角

天和醫院 特政區西湖飯店樓址 電話34209號
民衆保產部 柯應夔大夫主辦 余韞珠護士
保衛母體 培護胎兒 科學設備 安全接生
減輕病家担負 接生費僅收五十元

立德女子職業招生 代做各種女衣 童裝 刺繡 織毛洋裁編補等科 畢業後保侍 詳章備索 特政區大北道 南首

奉送秘方 經驗 吐血方 斷乳方 遺精方 避孕方 咳嗽方 下乳方 戒煙方 胃病方 函索附郵五角 法界新六號路中醫研究所

主任醫士 陳微塵 門診 特約專牙科 華季良 鑲牙平民化 檢查不收費

南派山水 謝女士 授畫 函授面授均可 限收女生 萬天津特政區54號路純仁里三號

簿記 函授 招生 發講義 給帳表 解疑問 兩個月畢業 並執管帳 呈報所得稅

日語速成科招生 學級:初級中級新生各三十名 時間:晚八點至九點半 開學:十月五日 △法租界西開教堂西 天津海大道 啓明函授學校

百貨售品所 法租界廿五號路 電話三〇一九〇

狐臭靈 根治腋臭汗多其效如神 二元五 法租界四號路北洋廣告社

廉價出售 磚瓦窰 出磚一日六萬顆 買人特區中街一二八號接洽

一鳴病院 淋病新藥到津 一針保証止濁 法租界二十六號路

協康診療所 醫師 前協和醫院醫師 張希賢 女醫博士 傅正 學醫師 愷 主治 內科 婦科 小兒科 皮膚科 花柳科 淋病科 外科 診例 門診 普診 出診 急診 地址 義界四馬路四德里 電話40376

玉華隆茶莊 河北大街石橋路東
各茶一律提高。犧牲血本。酬謝主顧。歡迎參觀。選購比較。
◉備精美禮券雅緻大方送禮最宜◉

賤賣三輪車 良友商行 機件堅固 大犧牲 每輛五百廿元 貨不多請速選購 法租界三十號路十七號 總批發 天津西頭楊店街西口 電話二局六一四八號 門市 河北大街石橋北 電話六局一四九四號

神相徐鴻極 批命 觀相 奇門 算卦 陰陽二宅 圓光 問事 寓天津法界交通旅館二樓十五號

男婦嬰科 中醫 薛潤珊 寓法租界渤海大樓 電話三三五〇九一號

施錫恩大夫 前北京協和醫學院外科、生殖泌尿科、助教授 專治:腎臟膀胱尿道生殖器病及外科各症 診所:特政區倫敦道一百十五號 電話三〇〇八七 門診:上午十一點至下午一點 出診預約

協寧診療所 前北京協和醫院各科醫師聯合組織 △診例門診一元出診十元、十五元星期日照常應診 △地址法租界廿三號路華中飯店旁 △電話33090號

驗血 免費 花柳 新舊淋病梅毒下疳如醫治無效本所確能當天止膿四次根治驗血證明永不復發 敬遵數命服務特設經濟治療法 注射服藥共收五元不計藥量不另收費 △門診下午二至六時 △特二區福安街德安里七號歐大夫醫寓

中華醫院附設保產科 電話三、二五二九 留德奧 婦產科專門醫師 王垂梓 担任 產科專門女醫士 王開元 病房清潔設備完善隨時住院手續簡單安全接生取費低廉 檢查時間每日下午三時至五時出診預約急診接生隨時 △王垂梓大夫門診每日上午照常▽

經濟 戒煙 大癮一百元 小癮五十元 黃紹先診所 法界泰康商場樓下

牙科醫師 張鴻典 特診電約△出診預約△(電話三局二六七七)△本院治療電機設備完善△附設X光線診查攝影△最近由德國運到新發明鑲義齒牙床不用橡皮材料 鑲得後色彩與眞牙相同經久美觀耐用△法界二十六號路糧店街電車道

醫師石璽陸 統治內科兒科、各法戒烟、速戒法五日內成功、戒烟用於有病疾者、服藥法不誤工作。寓法界二十四號路中間清善里十五號

滿庭芳

乃龍考劇 —— 李克用

珠簾寨一劇又名沙陀國，爲現在流行戲劇，在劇中描述李克用成爲一擺內之王，滑稽不乾但雖年老，其勇驍可嘉，亦爲編劇家之活潑妙筆也！考李克用係今新疆「塔蘭巴哈台」西南方之「哲克得里克」人，因境內多沙磧，約長五百里，廣三百里，土名爲「古爾班通古特沙地」，唐時爲西域突厥部落，稱伊地爲「沙陀」，亦寫作「沙陀」。在新疆省阜康，密遠奇台等縣境之西北方。李克用父名朱邪執宜，爲突厥部落酋長，降唐建功，封爲大同節度使，並賜名爲李國昌。克用少年隨父在軍中即有勇驍名，被稱爲李鴉兒克用爲五代唐之祖，伊父降唐後，賜姓封官，黃巢造反及陷京師，克用率沙陀大兵擊而破之，號斬黃巢降。因功受唐僖宗封爲晉王，此事結束在中和四年也。其時秦宗禮僧帝號，克用又通京師至唐昭宗龍紀年秦始伏法，時黃巢舊將碭山人朱全忠忌克用能才，屢欲殺害之，昭宗大順年克用又反，乾寧元年克用將李存孝殺之，三年李茂貞反犯闕，帝逃至華州，克用又復發兵入援，光化元年復李茂貞鳳翔息平天佑元年朱全忠爲梁王弑帝立輝王，隔二年朱全忠遂廢唐自立爲梁，克用薨於梁開平二年。子存勗嗣位，在蜀建國，梁乾化元年存勗伐梁大破之，燕劉光守又稱帝矣梁末帝龍德年李存勗稱帝曰後唐，即唐莊宗是也，同光元年滅梁。莊宗性喜俳優，嘗以優人自名，曰李天下。後有伶人郭從謙謀反，莊宗遭流矢死，在位不過僅四年存勗遭殺，克用子李嗣源（劇中大太保是）即位爲明宗，在位僅八年，旣崩，其子從厚帝即位僅四月，後廢王爲嗣源養子名從珂，本姓王，弑帝自立爲三年，太原人石敬瑭即立晉矣！今俗傳宣化縣即李克用建國之地，曾至該縣，當地人謂尚有李克用府邸存在，其二位皇娘一爲城內錫姓女，一爲城外者，但據史考，此說爲非矣！

滬影片源源北運
「艷屍」劇情極驚險
穿插曲折充滿恐怖情緒

華北電影公司爲飽京津各地影迷之耳目起見，特於日前派員赴滬新選購最近作品三十餘種，現已運京者如藝華出品「中國羅賓漢」，導演爲吳文超，張翼，陸露明主演。中聯「上海淘金記」，導演楊小仲，韓蘭根，殷秀岑主演。國華「艷屍」該片爲最精彩，曾在滬上各院連演，場場滿座，爲名導演家張石川與鄭璞農聯合導演處理全面，徐卓呆編劇，名小生徐風，紅星袁紹梅，慕容婉兒，周鶚合演，故事火熾恐怖生動，極饒奇趣，其本事係敘述有哈將軍者客死山西，其遺產三千萬而無後，將軍有胞妹回故鄉，亦皆去世，保管其財產者，正調查其家屬中之後代，但毫無消息。此回胞妹後代尚有後裔一爲將軍大妹之外孫女之子金山川，此人沉溺於酒中毒已深，一爲無用青年。二爲將軍之二妹之孫女韓芳，乃有閑階級之女，三爲三妹之外孫女珠兒，其父爲一車站腳夫。四爲四妹之盧秋姐乃一女伶此四家早已不通音信矣。聽者以熟諳此四人之情形，故欲獨吞其巨額遺產，最初求愛於女伶盧秋姐不意秋姐另有所歡，乃殺秋姐，既死，乃以麻木不仁之金大川羨於家中，一方面用種種方法，欲置韓芳，珠兒於死地，併以韓芳之未婚夫賀良爲殺死秋姐之嫌疑犯幾寃沉海底，使三十年老偵探，亦束手無策，但於賀良判決死刑之後，忽得一洗寃之線索，捕獲兇犯，攻破匪窟，韓芳，珠兒得免於難，案情大白，於是一幕巨額遺產之陰謀由曲折恐怖終至破案，穿插驚心怵目，此片現在京驗查中，定十一月初運津，在華安，眞光兩影院首映。

（圖爲「艷屍」片中之精彩一幕）

名票趙漢章
節後露演中國

名票趙漢章久未露演，現經友人懇煩，擇於中秋節後國曆九月廿六日日場在中國大戲院露演得意佳劇珠簾記，並特約新進青衣名票黃岫雲飾趙景棠，趙君素嗜國劇，天資獨厚，捏戲卅餘齣，時常出演京津各大戲院，唱念規矩，嗓音嘹亮宏調，作工細膩，並綜合譚馬二派之長加入一己之心得，故其唱作實非俗流所四敵，客歲曾露演失街亭於中國戲院，聲譽蜚然，此次露演，並特約張君伯玉操琴，張君醉心胡琴歷十數年如一日，晝夜琢磨誠無稍懈，造詣頗深，年來與胡琴聖手楊寶忠處聚薰陶深得楊氏之神髓，其手法之清甜柔潤，弓法之急勁斷續與楊寶忠堪相媲美。

李玉芝紅紫申江

最近的李玉芝紅運當頭，前隨馬連良到濟南，隨李少春到天津，都能一唱而紅，再唱而紫與李玉茹侯玉蘭等鼎足而立，不相游色。以致各報紙上不時發現玉芝玉照或平日行蹤，此純爲社會人士對李之關心一斑。此次與李宗義應上海更新約，露演一期，首日打泡戲爲「四郎探母」，由李宗義飾楊延輝，李玉飾公主，演來珠聯璧合，金玉交輝，於叫小番時之嘎調，能一嘎而上，台下報以特彩，玉芝之公主，雍容華貴，活潑大方，因一闊門少婦也，與四郎問答時滑稽莊嚴並而有之，是日上滿座，與黃金之王玉蓉成對壘勢，上海人仕對李極表歡迎云。

滿映古裝片
「胭脂」觀後評（下）
法場一幕增加緊張情緒

在世界各國影片中，每將受刑，殺人等場面，作深刻明顯之眞寫鏡頭雖然有時也使人感到多餘，可是「加重描寫」的力量，抓住觀衆的情感，陪襯故事的情節，確是被他們作到了，這話決無絲毫先入爲主的成見，純就電影藝術言，有時確又是相當需要那樣的，「胭脂」一片中受刑和殺人的場面全有，可是全用了曲寫鏡頭，只在聲音和旁的景物上加以表現，似乎略嫌鬆弛女父慘死固然是全劇重點，而鄂公子與宿介兩次被屈打成招，更是曲折冤獄不得即伸，反襯劇本動人力量的焦點，倘若能有一二比較深刻明顯的直寫鏡頭，相信必能使演出更加精彩，全片的成功亦將臻更進之境地的。這並不是像看外江大戲一樣一定想要求「當場出彩」，只是總覺着缺少了「狠勁兒」，這個「狠勁兒」也好像就是「痛快渦癮」，在世界的影壇上我們總和人家差着一段路程，除去科學上的物質設備等以外，在抽象方面說莫非這個「狠勁兒」就是走過這段相隔路程的工具，那度，我們爲甚麼不去走呢，到了我們的片子也能看着痛快渦癮時，那我們也許會反越過他們的了，在這麼片子都是這樣，尤希望在古裝片上能夠作到，也必比較容易作到，只好算作對「胭脂」一片之暫時的兩點小遺憾了。總觀全片之服裝，佈景，道具，光線角度，錄音等，皆極具格局規模，優美圓滿之收獲，演員表演技藝亦極優越，成績當以飾王氏之趙愛蘋爲最佳，飾胭脂之鄭曉君次之，片中小巧處如宿介叩戶求歡時，胭脂目注明亮之燭光，無異間示「暗室青天」之可懼，胭脂終致脩首將已半啓之門閂復落，此足見導演之手法及用心精湛處，餘如法場上小孩亂跑而爲守卒攔斥，描寫極中肯，亦全片可愛處，總之，該片確不失爲一時第一流之優秀古裝片有極可觀賞之價值，滿映成績已進步如斯，前途發展，實不可以道里計矣。

藝壇近訊

△日來津埠畫展，風起雲湧極一時之盛，沽上名家趙屏之擇于本月二十六日起，假法租界永安飯店二樓公開展覽四日。同時更有閩侯山水畫家黃文山亦參加精作十餘件，黃君雖非此而天賦獨厚，造詣極深，故趙屏之特約其參加，以資觀摩。

△津門名畫家于震西氏，自九月一日起，舉行贈送書畫一月，各地識家訂作書畫者有如潮湧，大有應付不暇之勢，聞于君駐津八年，此爲首次免潤贈送，故愛好于君作品者，絡繹於途，在九月底前仍不收潤，只收墨費加一及收發畫原潤之一成。于君向不輕於嘗試此舉，此次因得各方友好之懇請，實爲絕少之良機，可逕函河北東五經路七號或各南紙局均有明白答覆也。

關於反串
從葉盛蘭談起
小生缺乏勿徘徊歧途

伶人因爲永遠唱本工戲，失於號召，所以有「反串」的名目。台上覺得着新鮮，可是台下看着新鮮，因爲某某名伶一齣反串，會立刻擁進不少座兒來，其實反串的戲，未必是好。而且梨園的規矩要是講「反串」，必得反串本工相反的，否則就不能叫反串了。本工是老生，必得反串青衣，本工是青衣，必得反串老生或是武生。這是一定的事，在戲裏帶反串意味的也有，「辛安驛」的女强盜，殺人時，一變嗓音，這也可以叫反串，「盜魂鈴」戲裏可以隨意唱。王少樓灌的這個片子，裏面曾經反串三娘教子，反串二進宮已經被禁止「紡棉花」裏面大唱而特唱各種戲曲，這都可以叫作反串。吳素秋的新戲「比翼舌」裏面有一幕在月里天由妹妹葛小香假意騙他嫂嫂和周家兄弟，曾反串花臉，這也是局部的反串。「青風寨」裏面李逵假做新娘子和賊人因而相打，初入洞房說話時，係用小嗓，這也是反串之一。可是在唱片裏偶爾聽到江世玉毛世來灌的「得意緣」江世玉有一句「好大的家規啊！」係用本嗓，這是故意用本嗓，而不是反串。反串的時候，伶人沒有不難受的，可是爲了討好台下，也就無所計及，馬富祿時常唱老旦，這在表面上也似乎是反串，不知道馬富祿在科裏時候，本是學老旦的，如今偶爾唱青風亭的張婆婆周氏，四郎探母的佘太君，還可以說是返本求源呢！

在戲裏反串最多而成爲慣例的，要算這齣「蜡蜡廟」而內行和票友合作的一齣反串就是二十一年五月十六日國劇學會新臺落成的戲裏大軸子這齣，裏面的內行很有平常輕易聽不到的，現在把角色及伶人反串記在下面：梅蘭芳反串褚彪，朱桂芳反串費德功，王蕙芳反串黃天霸，程繼仙反串朱光祖，姚玉芙反串院子，姜妙香反串王樑，錢寶森反串張桂蘭，徐蘭沅反串關泰，其餘由各票友反串，如張伯駒黃天霸，陳鶴蓀施公，程穰如老媽，李仲恩賀仁傑，馬雲孫小姐楊西明了□，王泊生王棟，白□芝金大力，由張木齋陳香雪陳伴丁崔惠民四君分飾老道。這一場大反串蜡廟是普通戲裏看不見的。最近，名小生葉盛蘭曾在上次與吳素秋葉盛章合演翠屏山，盛蘭反串石秀，此屬□舉，當然台下無任歡迎，一句「石三郎進門來迎」罵□」，台下熱烈狂捧。但後來幾句中間，免不了有一兩口小生腔調，這固然不足怪，但是偶一爲之尚可，如果由此認爲是妙不可言，而由這兒一而二，二而三，就不大行了。可是本月十七日又由葉盛蘭和吳素秋葉盛章合演金石盟翠屏山，仍是葉盛蘭反串石秀，這是因爲上次成績不錯，才有這回的二次合作。不過上次有葉盛章的名劇「三叉口」這次却由葉盛章連帶而演「翠屏山」的關係戲「盜王墳」「巧連環」，這合着是演整個兒一部水滸戲。戲固是好戲，不過葉盛蘭的石秀，大可以見好就收，最好是不必再演第三次了。翠屏山石秀一角，演來最難，同場者潘巧雲是有意譏諷，潘老丈是陪襯起鬨迎兒是一旁還撥，所以都好辦，只有石秀却怒氣冲天他人插科打諢之不暇石秀反而氣高三丈，又得敷衍潘老丈所以很難。葉盛蘭演雉尾小生，風流瀟灑，如羣英會之周瑜，頗爲台下所許。數年前曾看過他在小翠花主演思遠劇中，飾刑部司官，頗合身份，盛蘭做戲細膩，然頗顯吃力，但扮像則英武之中含嫵媚之致，與吳素秋合作反串，自是得意之作，然吾終以爲盛蘭應於本工方面努力，此反串性質之戲，偶一爲之，未爲不可，長此以往，台下不是無目者，惟恐果及盛譽吧！由以爲葉盛蘭反串之非是，而談到反串，更回顧乃師新故，際此小生人材缺乏之際，可不努力爲之，況盛蘭常演的小生獨挑戲，不大多，何苦棄彼學此呢？（硯齋）

音樂與賞鑒（上）

VICTOR HELY HUTCHINSON著　木公譯

音樂在吾人生活之中無論如何都佔有了一個極其重要的部分，由在街上吹着口哨的童子以至於在劇場中奏藝的音樂家，差不多吾們人人有的時候必要藉用一個機會以作個人自我音樂的表現，吾人時常在洗澡的時候歌唱即是一個例子。仰有進者，雖然世界各地各以不同的形式以作爲音樂的練習，而且雖然吾人都有廣泛的聆聽音樂的機會，然而一般人時常對於音樂之研究認爲是一種神秘的事情，只有少數的人們能與之接近，而在這少數的人中在進程之上也同樣表示出神秘似的。然而，據筆者個人看來，這種情形的由來乃是因爲雖然音樂對於吾人的情感能直接發生反應，然而音樂這一種藝術是完全不能譯成吾人日常生活中的名詞，甚至不能用語言以加以定義。這乃是一個最主要的原因。

音樂的目的乃是將人言語不能表現的意義以表現出來，在世界各地，種種不同的音樂語言早已達到了這一個目的。在西洋方面所稱謂的音樂，乃是指定在「歐洲的音樂」的意想，歐洲的音樂也有文法，即是諧音與旋律之配合以及繁複的組織形式，這兩方面時常在發展與擴進之中與此相提而並論的，即「演奏的工具」，也就是音響與樂器，以及對於每件樂器，以及全體合作的研究，這也就是表現音樂之文法及形式的擴展。

音樂存在的時節乃是正在演奏的時候，音樂並不是只看着紙上的音譜，而是藉樂譜而作出來的音聲，這種音聲乃是音樂，這才是主要的論點，音樂必須使人聽見，而且音樂由於被人聽見始有其發展，這正似語言並不是由於個人獨白而是由會話始有其發展，除非是說話的人以及聽話的人雙方都明白得清清楚楚，這才可以稱爲是語言的，最後，一個音樂作品的價值之唯一標準，即是「這個音樂能演奏出來的麼，」「它是不是一種由作曲人而傳達於聽衆之間的一個信念，這個信念是被雙方同樣明白的麼？」

從前有一位富於情感的太太在聽完俄國大音樂家里姆斯基高沙克夫在演奏完高沙克夫本人的一部樂曲之後，滔滔不斷地訊問高沙克夫道。「老師。請您告訴我那一只單簧簫在那一節極動聽的曲子裏所表示的是什麼意思呢？」高氏冷然嚴肅地回答道：「夫人，那只單簧簫是在說，「我是一只單簧簫」啊！」這一句話由一位「序目音樂」（即是有表現或表解式題名的音樂）大師口中說出來，在乍一聽聞之下誠然是驚人的。但是實際上凡是有價值的序目音樂作曲家，都明白這一種曲作都時常是有純音樂的自我表現，實際上一個解說的題目或故事也無非是額外之物而已，也可以說是一個有所啓示意義的題目這毫無可疑，其原故即是它必要表於出來作曲人所感覺在音樂上所傳達的意義，然而這並不是一個主要的本質。再者，它也並不是暗示與某一個聽衆心中必要有的一種景象的優點，同一個音樂作品可以對於多數聽衆提示出任何一種或任何一種也沒有的非音樂的事故，在聽衆全體都同樣實鑒是同等的音樂。

放送節目

京津廣播電台　九月廿六日（星期六）中秋節特輯節目

晨
◇八・〇〇 新民體操 指導者湧廷華
◇八・二〇 初等日語講座
◇八・四〇 時局解述
◇九・〇〇 新聞
◇九・二〇 商情行市
◇九・三〇 行政工作報告
◇一一・五〇 唱片

晝
◇一二・〇〇 報時
◇一二・一〇 職業介紹
◇一二・二〇 家族常識
◇一二・一五 1相聲 2南城調
◇一三・一五 衛生常識
◇一三・二五 魚肉蔬菜行市
◇一三・三〇 新聞
◇一四・四五 1單弦 2時調小曲 3快書
◇一八・〇〇 新聞
◇一八・一五 1兒童時間 2兒童新聞

晚
◇一八・四〇 中等日語講座
◇一九・一〇 京劇唱片
◇一九・二〇 京音大鼓
◇一九・四〇 演講—由外交大樓中繼—華北政委會委員長 王揖唐
◇二〇・〇〇 新聞
◇二〇・二〇 提琴獨奏
◇二〇・四〇 崑曲
◇二一・〇〇 報時 1新聞 2地方新聞 3預報節目
◇二一・三〇 京劇
◇津二一・一〇 職業介紹
◇津二一・三〇 大鼓唱片
◇津二一・七〇 播音劇
◇津二二・〇〇 報時新聞
◇津二二・三〇 地方新聞及預報節目

淋疾最高峯之新法療學化　五淋拿根　天津出張所

無不誇好，又苦又甜！
華安　三時起始循環開演隨時入座　袁美雲 梅熹　小人婦　動人心弦 催人眼淚　時裝新片！
眞光　今天公映三場 三點半 六點半 九點半　袁美雲 梅熹 合演　絕世大悲劇　小人婦
明星　今天兩點半起循環開演　張翠英 鄭重 主演　黑衣盜　驚險巨片　來無踪去無影殺人不見血　明天早場十點一場　後天兩大貢獻　陳雲裳主演　一夜皇后　隨場加演洋娃娃表演　游龍戲鳳
天宮　今天三點半 六點 九點半　陳娟娟 王竹友 主演　江南小俠　武俠驚險巨片　五行神劍替父報仇 行俠作義除暴安良　後天起演　桃花扇　顧蘭君 白雲 主演
河北　今天下午一點半起循環開演五場　秋節特選華北頭輪獻映　陸露明 孫敏 主演　魂　奇情哀艷倫理巨片　神怪離奇 恐怖淒厲
中國大戲院　現已售票 從速購票　譚君小培得意高足 王琴生　南北馳名青衣花衫 白玉薇　楊盛春 孫盛武 姜妙香　李宗義 劉連榮 馬世嘯 計艷芬 何盛清　今日（星期六）夜場　全部奇冤報 得意緣　明日（星期日）日場　文章會 失街亭　明日夜場　全部捉放曹 奇雙會　後日（星期一）夜場　托兆碰碑 打漁殺家　票價：前排二元五角 中排一元六角 後排七角五分
臨別紀念　李萬春 藍月春 魏蓮芳 姜鐵麟 符鳴良 宋遇春 蘇連漢 周瑛鵬 張永祿　今天（星期六）早場 大戰平屏翠山　今天（星期六）晚場 鐵公雞 武家坡　明天（星期日）早場 四奪太平城 四郎探母　明天（星期日）晚場 托兆碰碑 八仙白猿
注意明晚　八仙鬥白猿
法租界 光明　標準京劇團 新型京戲　王椿柏 主演　今日早場 晚場　關公走麥城　明日早場 晚場　天雨花 新潘金蓮
中國大戲院　現已售票　貫盛習 程硯秋 鍾鳴岐　顧珏蓀 袁世海 林秋雯　十月一日（星期四）夜場 全部王寶釧 牛頭山　十月二日（星期五）夜場 全部碧玉簪 失街亭　十月三日（星期六）晚場 全部青霜劍 八大錘　十月四日（星期日）日場 弓硯緣 賀后罵殿　十月四日（星期日）夜場 全部紅拂傳 刺巴杰

新中央　花小翠 小影俠　小嵐雲　明日早場 大西廂　明日晚場 博望坡
東亞　英茵 顧也魯 屠光啓 主演　新華出品時裝巨片　靈與肉
天津影院　今天早晚三場　黃天霸　顧蘭君 李英 武俠片　張桂蘭 黃天霸
上光明　南北馳名青衣花衫 劉淑琴 張淑嫻 張淑芸　標準猴王 袁小樓　今日早晚公演 第五集西遊記
天寶　吳鳳霞 鮮靈霞 筱蓮芳　今日早場 盜金磚　今日晚場 新拾黃金　明日早演 孔雀東南飛　明日晚演 新拾黃金
大舞臺　田菊林 張韻樓 燕李劉　頭本飛龍傳
天華景大戲院　震動了華北菊壇！稽古社獨有名劇！　燕子盜　本月二十七日夜場起公演！　沒看過的，這次更不可不看！
小廣寒　天祥三樓　桂于珠寶霞 花花　昇平戲院　花月仙 花筱筱　四週紀念　預告
天華景　摩登伽女
最後一天　惱人春色　明天起演　香艷詩集
國民戲院　楊維娜 劉漢臣 趙韻聲
丹桂　李紅 主演　落金扇
小梨園　小綵舞　高尚雜耍
上權仙　袁美雲 王引 主演　風雨之夜　劉氏刀
上平安　秦淮世家
燕樂　大明　孔雀東南飛　胡蝶
大觀園　群芳會
新民毛筆　天津老胡開文監製
去痰精　伴侶膏　六一油 主治 燙扭等傷
金嗓子保喉片　本品具消滅一切病菌，抵禦傳染之特效，凡咽喉發炎腫脹等症，奏效尤速，並使嗓音宏亮　上海中西大藥房出品　華北貿易處　電話三・五四一五　藥房均售
狀元丸　腎病專藥問世　徵求患者試服
大陸茶莊　開幕未久 人人皆知　出品各茶 氣味芬芳　電話購茶 即刻送到　外埠函購 郵寄迅速　地址大胡同路東　電話二局四五七〇
包皮過長　博濟醫院
星月　快打痢　各種痢疾 立能除根
消淋根　男女患淋病者從此無憂　服後一晝夜間能見奇效　最短期間可以完全除根
花柳救星
立案 心明簿記夜班
婦嬰科 腸胃病專家 陳筱泉大夫
男子要除早洩手淫遺精之害 必先剪去包皮過長　大公診所 龔大夫
科學 花柳病
催眠術　上海中國心靈研究會
田爾康大夫
安全戒煙（重癮一月戒清）
當天止淋
戒烟專科　百投忌烟院
公合園糖菓餅乾公司
不二家食品店　新張開幕
平安茶廳　添加夜宵
天津書局（秋季大減價）
武俠長篇說部　青城十九俠 第二十集出版

渝府內部混亂異常
余漢謀李漢魂暗鬥極烈

【廣州廿四日中華社電】渝第七戰區總司令余漢謀與廣東省政府主席李漢魂、前在日軍華南作戰中、曾因意見分歧對立、逐漸表面化、頃據確息稱、日軍於五月底開始北上時、余漢謀認爲良機不可失、即下令調遣第三十五集團軍、案集團軍軍長鄧龍光爲李漢魂之心腹、自駐紮於西江方面後、迄尚未與日軍正式作戰、余漢謀爲消耗其兵力、乃遣調陳軍自雷州半島遠赴粵省北部、令其担任與日軍正面作戰、且嚴命中不得隨意移動防地、其後更利用總司令之職權、使該軍屢次調動疲於奔命、並又令其作無效之反擊、期以此逐漸消耗其實力、又因在此次作戰中、渝方地區洪水爲患、秋收僅及五成、加以軍隊屢動、民衆飽受塗炭、雖納稅改徵實物、但人民因負担過重、故物無法繳納、而李漢魂於八月中公布納稅特令中、因西江方面水災頗大、故允其繳納現金、但於余漢謀軍駐紮地區、如東江北江方面則不在此例、仍嚴徵實物、因是二者之間、各利用地位、暗鬥甚烈、然因此而遭受重大打擊者、乃爲無辜民衆而已、

日越親睦極深
文化上已達緊密提携階段
共榮圈結成愈顯鞏固

【西貢二十二日中華社電】自大東亞戰爭以來、供給日軍基地兵站線、示出協力之安南與日本間、結共同防衛之端緒者、實在二年前之民國二十九年九月廿三日、日軍和平進駐北部安南之時、當時由英美貪求無厭之策謀日本之南進路全被梗塞、擔當東亞之暗雲、將不知何時可晴、安南當局、甚能把握大局、承認當時松岡外相之交涉、「在中國事變完遂上日本陸海軍在法領安南請求供與必要之軍事的便宜」、由監視團委員長西原一策少將以下各委員之努力、於九月十二日圓滿成立協定二十三日拂曉、日軍部隊、堂堂越過北部國境、實行歷史的和平進駐、經二年日本安南間關係、在政治、經濟文化各方面、在每日相互之良好理解與緊密提携之下親善感電極深、以下保眞實示出之文化面躍進的提携種種模樣在二百公里三百公里之橡皮林、森林中、以載重汽車拔涉、於安南南部某村落中少事休息之日軍將士、有黑色皮膚之干浦卡小兒等以日語問兵士購買彼等所持果實、羅卿否、爲劃定國境一在北老斯山頂、矢野公使等泰國安南國境劃定委員會一行、在某無名村落、尋其附近繪畫明信片、全裸之黑人竟將國際觀光局分配之日本介紹小册等拿出、可知日本文化財能至安南此地、以河內爲中心擧行日本安南教授學生之交驩、進行日本安南共同編輯雜誌之發行準備、及日本安南文化會舘建設準備、此時正進在東京與河內、擧行江戶文化與庫麥爾斯文化之交換展覽會之計劃、在城鎭鄉村中日本安南之文化提携如下、報紙無線電自大東亞戰爭以來、敵側反宣傳完全排除、尤滋日方公正之記事、充滿消息面之全部無線電每週一次與東京交換廣播、將日軍將士之壯、及安南音樂、向日本廣播、東京用安南語向安南廣播、日本安南之電波提携、極爲完璧、電影由軍報道部、大使府、日本、中國、運去文化電影新聞影片上映、法人、華人之電影劇場、每月上演日本劇電影一本、消息電影二本、擧行日軍慰問之野外電影會、永有日軍將士數倍之安南人、東埔塞人前往、有時東埔塞王與日本將士並坐觀劇、

各地學習日本語熱
河內西貢日本雜誌流行

又安南各報紙雜誌爲宣傳日本戰果、努力登載照片、軍報道部、大使府主辦之照片展覽會、不拘在河內、西貢、海防、布諾本等何處擧行、均盛況異常、此外日本之雜誌、唱片之售賣極多、與此成正比例、安南日語極爲顯著、然安南與日本新領土之馬來、爪哇不同、以法語萬事均可作道、爲作大東亞圈組之一員、安南亦以日語爲必要此三月維喜政府將安南之學校令改正、以日語爲學語學校、在河內擧行一處日語學校、在西貢擧行二處、在西貢日軍報道部以餘暇設立日語學校、以養成日語教師報道部員則以七八歲小兒、五十歲之大人、法國人安南人等學生爲對手而大事活躍、然入學希望者、每日拒絕者極多、誠與二年前大不相同云、

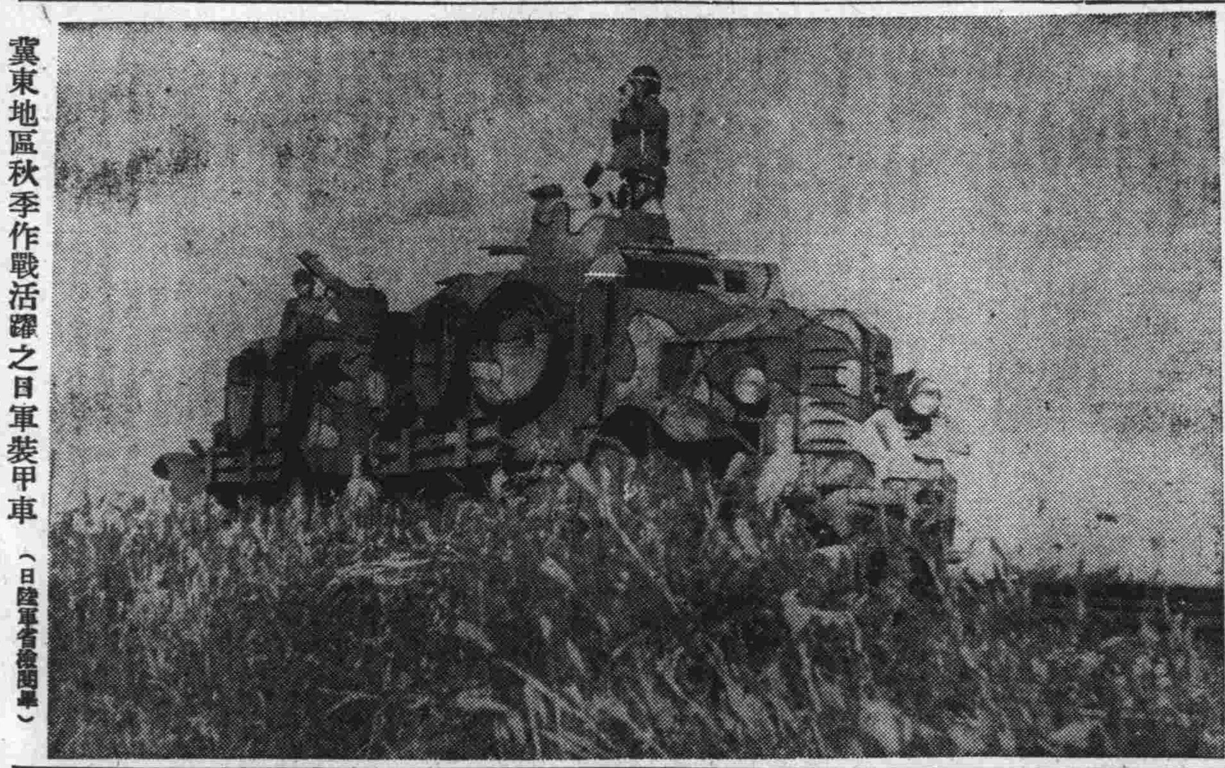

冀東地區秋季作戰活躍之日軍裝甲車（日陸軍省檢閱畢）

德潛水艦碇泊所

大西洋上德國潛水艦的活躍着、已經使美英海軍的心膽俱裂、最近有一位意大利的新聞記者、觀察了大西洋德國的防衛組織、以及德國海軍潛水艦的碇泊所、對於實情感到一驚報碍如左、德國潛水艦的碇泊所是很堅固的、就是把二千磅的炸彈續續投下、也不能稍受損害、它的詳細構造、因爲是軍事上的秘密、所以不便發表、可是大西洋沿岸碇泊所建造時所需的材料、正是長二百哩之吉克夫利德要塞線所需材料的三分之一、由此可知是如何的堅固了、■泊所一見就是一個龐然大物、臨海一面有很厚的鐵扉、潛水艦完全由此送迎、這個鐵扉也是很厲害的、十二個男人用足了力量絲毫也不能撼動、但是一把電氣裝置樞紐打開這鐵扉便忽忽的開開了、從泊所的內部、電燈光明如晝又有船塢的設備、在極短的時間裏、便可以檢查潛水艦的故障有無、修繕的工人、也以可驚的速度進行修理、供給油水也極爲靈敏、設備的完全、實在令人驚異、而德國對於這種碇泊所、更着着增設中、戰爭是愈來規模愈大、德潛水艦的活躍乃是必然的事情、也將愈來愈激烈化了、

埃及具光榮歷史
終須脫英羈絆
反英怒潮亦在醞釀中

埃及的戰局、在阿拉梅因地區已經兩個星期、在該地區兩軍對峙的情形下、埃及政府始終表示拒絕而堅持着中立的態度、現在乘着這個機會來敘述一下埃及的歷史、埃及是古代文明的發祥地、這是任何人都知道的、埃及始建王朝、在紀元前五千六百年的時候、其後建設第二第三王朝、（紀元前四千八百年）達於最高峰、有名的庫夫的金字塔就是在第四王朝建造的、偉大無與倫比、其他雕刻墓石等、在歷史上最爲拔萃的作品亦多出現於此期、紀元前三千六百年建設第十二王朝、至此於埃及南部制擾的提貝之王、乃漸次擴展勢力、第十二王朝時代、埃及全土均告統一、屬於第十二王朝的國王中最有名者爲亞美奈姆哈特三世、紀元前一五八七年、建設第十八王朝、以提貝爲中心而發展於是提貝成爲當時最大的都市、在此時代最顯著的事就是埃及與敘利亞、巴比倫、庫里特、希臘等開始了外國貿易、紀元前一三三〇年、利提夫特美斯一世、將敘利亞、以及至幼發拉河底河流域間之土地完全收於埃及制壓下、埃及以這時最爲強盛、其後埃及的霸權漸次失墜、紀元前一千五百年時、埃及內亂相繼發生、勢力日趨沒落、至紀元前七百二十七年、阿比西尼亞侵入埃及、埃及分裂成十八小國、其後埃及更趨沒落、或爲希臘波斯所制壓、亞歷山大王征服、自紀元前三十年至六百四十年爲羅馬帝國征服、六百四十年羅馬帝國崩潰、乃爲阿拉伯民族所制壓、一五一七年又爲土耳其征服、埃及已成爲內亂的國家、至土耳其政權衰微時、美黑茲阿利使埃及的勢力復盛、十九世紀末由於克羅馬及基齊埃納的政策、埃及政情漸次調整、繼而英國在埃及伸展霸權、一九一四年埃及成爲英國的保護領、一九二二年二月英國確認了埃及的獨立、使蘇丹族的孚阿德就帝位此時雖已確認了埃及的獨立、然而埃及依然處於英國的壓制下、英國鑑於埃及乃爲由開普敦北上連結西印度的據點、乃於一九三六年締結英埃軍事同盟、欲使埃及復化爲保護國、然而埃及民衆對英國的反感甚深、所以此次英國對北非英軍的態度、更引起了埃及國民的惡感和輕蔑了、

蘇彝士運河與埃及
德意砲下亞歷山大瀕危

北非方面的戰局、自從特布爾克陷落以後、乃步入一個新的階段、英國對於今年夏天的德意攻勢、雖然感到非常不安、但是他對於特布爾克竟能否防守得住、卻還存着一種僥倖的心理、在今年三月的英國報紙上常常揭載着英國議會方面根據北非的情勢對於政府的指責大加責難的消息、其實英國議會對於政府的攻擊、絕不限於北非問題、因爲根據整個的戰事來看、英國的戰時內閣實在是太儒弱無能、不過英國政府對於議會的攻擊卻以「北非可保無事」數字來辯解、在星加坡（昭南市）陷落後英國的戰時內閣因爲不能卸其責任、乃不得不澈底改組、可是邱吉爾卻依然保持着首相兼國防相的地位、六月二十一日是邱吉爾爲和羅斯福會談而到達華盛頓的第四天、就在這天特布爾克居然被德意軍攻陷、特布爾克陷落後、德意軍當然要一鼓作氣、越過利比亞國境而向埃及境內進攻、英國雖然也有這種推測、不過在邱吉爾的話剛說完、轉天二十九日馬爾薩、馬特爾又告陷落、羅姆和巴拉尼就都陷落了、邱吉爾乃在英國議會首腦部會見的時候、還大誇其「埃及可保無事」的老調、六月二十四日和美國議會會對於政府紛紛加以非難之中、急遽返回倫敦、雖然議會對於不信任政府案沒有通過、可是德意軍已經在沙漠的炎熱下利用平坦的大道迅速的前進而迫近亞歷山大了、

埃及獨立有名無實
英勢力將由蘇彝士驅出

科爾貝爾會說道、要想支配蘇彝士運河、必須要支配埃及、因此英國在一八八二年藉口埃及有排外運動、而派兵將其佔領、那時法國國內因正有政爭、故沒有參加出兵、可是法國對於埃及的野心並沒有變動、一直到了法蕭達事件發生後、法國才不得不退出埃及、在一九〇四年的英法協定中、規定法國可以對摩洛哥自由行動、不過須將埃及乃委於英國之手後來埃及人常常有反英的國民運動、和學生運動、到了一九二二年、英國乃對於埃及的獨立作一種形式上的承認、一九三六年、更成立了一個英埃同盟條約、我們如果一檢討其內容、就可以知道埃及的獨立、完全是有名無實的、一切大權是依然操在英國之手、英國以防衛運河地帶爲名、而獲得了駐兵權、如果有戰事的時候、英國可以利用埃及境內所有的港灣、飛機場、交通機關等並且埃及還要對於英國予以種種的便利和援助、現在英國所有的運河股票、是全股份六十五萬三千股中的二十九萬五千餘股、當事會組織是法國人十九名、英國人十名、埃及人二名、荷蘭人一名、不過其中英國及拿握運河的勢力實是非常的強大、英國在一八八八年的君士坦丁堡條約中、會規定運河的中立性、謂無論平時、戰時、運河對於任何國家均應開放、不得閉塞、不過在一八八二年、英軍佔領埃及的時候、

美國星條旗由來

星數屢增反映侵略過程

東亞文化發源聖地
曲阜沿革與名勝（下）
孔子誕辰紀念參拜團指南

尼防兩山 啓聖王林

曲阜縣城東南六十里、有尼山、乃至聖發祥之地、山周十里、五峯連峙、曰「五老峰」中峯迴出雲漢、峯麓有至聖廟、正南爲大成門三間、中爲大成殿三間、祀至聖及四配像左右廡各五間、祀十二哲、及七十二賢本主、後爲寢殿祀至聖夫人、廟東爲尼山書院、西爲毓聖王祠、再西爲啓聖王祠、後爲啓聖王夫人寢殿、大成門外東南隅有觀川亭、亭中爲文德林、有坤靈洞、北爲中和壑、下流曰智源溪、沂水出焉、又其防山、在縣城東二十五里、望之如防（俗名筆架山）山北十里、即禮記檀弓所謂防墓是也、又啓聖王林、（俗名曰梁公林）在縣城東北二十五里、南對防山、北阻泗水、墓之東南敦武、有至聖之兄孟皮墓、享殿三間、爲更衣亭、南有熙楊繪圖刻石碣上、南爲甚孝門、門外林門三間、華簷重簷、覆以碧瓦、一如祭聖祠之制、碑亭竪清聖祖御製文碑、又南爲成德門、又南爲欞星門、

少昊帝陵 周公聖廟

縣城東北八里、舊村東北有左石坊日、「經天緯地」右石坊日「制禮作樂」、中石坊日「文憲王廟」、四周垣墻、共三百八十八丈、清康熙二十四年設翰林院五經博士、世奉周公祀、現奉祀官東野振華係周公八十五代孫、少昊帝陵、宋時壘石飾之、上有石室供石像、原有小廟在陵之東、清乾隆三年、曲阜知縣孔毓琚請於陵前建宮門三間、享殿五間、東西配殿各三門、門外建石坊、曰少昊陵、築土垣四周長二百丈有奇、十二年易爲磚殿、中恭修神龕、奉安清高宗御筆題「少昊金天氏神位」、又城東六里有黃帝降生處、古名爲壽丘、金代因避聖諱易爲壽陵、舊基已不可見、斷碑字跡模糊、未易辨色、又元聖廟、即周公聖廟在城東北里許高阜上、乃魯太廟故址、正殿五間、恭安像主、東配魯公像、西有金人像、後殿五間、安公夫人神位、今已坍塌、殿兩廡立三十三公主、東爲問禮堂勅清高宗御製詩於碑、已傾圮也、

周魯泮池 復聖顏林

在縣城之東南隅、有周魯泮池、行宮池、占地數畝、白蘋漾碧、頗饒清景、中有小洲、短隄通岸左有三石、上刻乾隆泮池證疑一篇、確係魯宮舊址、今皆傾圮、僅亭榭莊嚴、猶有存者、曲阜顏氏有兩塋、邑人皆稱曰顏林、一城東五里、爲顏侍郎林、北齊周以後之顏氏皆葬焉、一爲在防山之陽、距城二十里、乃孔子弟子復聖顏子墓也、墓高丈餘、有碑篆曰「兗國復聖公墓」立於明嘉靖時、墓前四繞石欄、正中爲一石、高三尺許、鐫兩甲士背負而坐、一執金吾、一執釜、祀國公及其裔皆於此葬焉、

至聖孔府 復聖顏林

曲阜至聖孔府（又稱衍聖公府）、係孔子直裔之住宅、在孔廟之東路北、因孔子後裔在漢代賜關內侯、宋代賜衍聖公、世襲公爵、相傳迄至民國、當民國二十三年國民政府免公爵、於民國廿五年改稱至聖奉祀官、衍聖公府亦改稱至聖府、至聖府總面積六十餘畝、現在房舍建築係由明洪武十年奉勅重修、本代孔德成氏、事變前疫舍介石困於重慶、現以第二府七十六代孫孔令煜氏、代表至聖奉祀官、又縣城北門裏路東有復聖顏廟、祀復聖顏子、……尺、闊十一丈一尺、深六丈七尺、前往以石刻盤龍、旁及復檐則石柱而鑄花、覆以綠琉璃瓦、實合以大方磚鋪砌、正中奉復聖顏子像主、復寢殿五間、奉復聖夫人神位、東西廡各七間、左祀顏歆顏之推、顏眞卿顏杲卿、右祀顏偃、顏見遠顏師古顏胤紹諸主、中有顏樂亭亭南爲仰聖門、左右各有扶門、門外碑亭二座、又南爲歸仁門、左扶爲克己門、右扶爲復禮門、歸仁門外稍西爲陋巷井、覆之以亭、井東有卓石特立、今已拆爲兩段、前有碑上書、「陋巷故址」、又南爲復聖門、門外西坊爲「優入聖域」、東坊爲「卓冠賢科」石坊、南石坊曰「陋巷」、往西即陋巷街、由克已門而入有齋宿房七楹、北爲祭器庫五楹、又北爲見進門、門內爲退省堂、堂後有虎皮松、廣院北門內爲杞國公殿、奉杞國公像主、後爲杞國公夫人神位、門北即復聖府、西爲博文門、門外即北門大街、廟共禮門、七十二間、牆垣四周三百一十二丈、顏氏襲職奉祀、始自明代、（圖爲先師手植檜樹）

包皮過長 田瑞年大夫
三輪車 本廠特聘名技師製造最新式三輪車

地址法界五十九號路門牌5號
生昌公司 男女西裝 明星影院斜對面 電話三二三五一
婦女調血丹 天津大胡同南口單街子 太和堂出品
369 雪花膏
可隆機器紙盒廠
小便腫破 魚口巨精
催生針
戒烟斷癮丸
帳簿 自療法 包戒烟癮 中國診療所 魚口便毒 項祝華 湯髮油 嫩面素 戒烟 拔毛藥 中發白香皂 賀文軒大夫 退爾癮 天福製藥公司 白嫩霜
家庭戒烟 頤和診療所 法界二十四號路一三九號電話三二二七九
注射三元 免費檢查最新療法 中亞診療所
遺精陽萎 遺精立癒 強精
楊仁喬大夫 郁知非大夫
急性淋苦慢性淋更苦 新樂的能
北京京香園醬牛羊肉
介紹腎病聖手 義務函批八字
維多洋行 厚安堂鳴謝 淋病大王 淋症保好 鴉片白面五日斷癮 財務總署公益獎券 腿病專科 眼科馮蕙熹博士 醫學博士方先之 淋症最新療法 担保除根

文藝

生趣的消失

吳達咨

（一）

許多人圍作中國形，極有味地注視着一具才從河裏打撈出的屍首。一些女人用手帕堵着鼻子，忘了帶手帕的女子也用一隻手遮蓋在口鼻上；其實，男子們覺得並沒有一點惡嗅。

那屍首，遍體臃腫，面部浮凸得像個蓬鬆的饅頭，隱去了他的本來的面目。襯衣，短褲緊包着軀體和四肢，脚上僅穿了一隻皮鞋，那一隻却隨同着他的生命，逐流而去。

據打撈的人推測，這人的死也不過是兩三日前的事。使他們十分失望，屍首的衣袋中並沒有一些錢票，而是幾張名片和其他證明文件；然而，却因此得以斷定死者的大略：不滿三十歲的年紀，是位行將畢業的大學生，名字叫作田惠仁。

旁觀的人逐漸覺得滿足而三三兩兩的散去，這件事隨着秒針的轉動而傳播。不久，田惠仁的秘密死因成了公開的談料，也就是事實——由於惠仁親屬的述說。

（二）

是在四年前，戰爭的野獸由都市而延及鄉鎮，敗兵在撤退之前，將所謂有關軍事上重要性的建築放火燃着。無情的烈燄，猖獗的蔓延着，許多民房也就作了犧牲的祭品。

田家在鄉鎮原是數得上的戶頭，惠仁的父親以畢生營商的盈餘，築就一所大房，裏面布置得異常富麗，以求舒適，即以後的生活都成了問題，他的房子也被延及，當從門窗向外吐射着火舌時，他夢想着當初應在房子下面建築輪架，不是可以推出去避免這次的火災了麼！他悲哀，痛惜，以至於失去了知覺。房子裏的一切，笨重的都化作了灰燼，輕細的也完全被人從火中搶出而據爲已有。

不久，鄉鎮的秩序入了正軌。也正是惠仁在城市裏受完高中教育而草草舉行畢業典禮之後，鄉思驅盡了其他牽念而據有着整個心田，於是他歷盡艱險地回到故鄉。在途中，惠仁默默地想着，家中痛經砲火，不知變幻到怎樣了，對於老父和弱妹的重見，却又是相當的快慰，終於抱着一棵矛盾的心，惠仁走到家門的石階。然而，那不是家，而是家的遺骸：半截墻壁，見了天光的屋頂，東一堆西一堆的磚塊，在裏面彳亍着，並沒有遇着人，他頹敗失望地走出大門。無意中發現門框上有一小張退了色的紅條，是遷移聲明，正是他父親的筆跡。他精神爲之一振，快步地奔向新址，終於看到了父親，幾乎不能辨認了。憔悴，眉與髮之間堆砌着七八條橫紋，漏證的脂肪消失了，這瘦小的樣子使惠仁想到才能記事時腦中所存的父親。

惠仁抱着坐在床上的父親的腿，淌下了熱淚；老人受了創傷而孤獨的心，於是獲得一些溫情的滋潤，也流出了幾點老淚。

「這就是我們的家麼？」

「是的！」老人嘶啞着喉嚨。

片刻的寂寞。在這寂寞中，父子交流着哀傷的互感，在這寂寞中，以無言代替了別後事況的叙述。

「妹妹呢？」惠仁打破了岑寂的局面。

「她麼？死了，一月前得了瘟疫，死了！」

「啊，死了。」惠仁倏地鬆開抱着老人的手，臥倒在地面。

老人趕忙俯下身去，然而先接觸到惠仁的，却是老人的淚珠。

（三）

一切又回到了寂寞。

父親都是愛護兒子的。惠仁終於因了父親的催促，獨自遙遠地來到了北京，住在姑母家裏，並且考入了大學。慈祥的姑母，忠厚的姑父，使得幼年喪母的惠仁，並不感到北國的荒蕪和人生的寡趣，漸漸地惠仁被剝奪去大半生趣的心田裏，又一度地欣然地豐裕了。

最使惠仁鼓舞的，是姑母的女兒，綠綺姑娘。綠綺正在青春，圓潤靈活的眸子，苗條而富於曲線的身體，上帝並給她賦有聰慧的靈性，及其他男人們認爲飽含誘惑性的配備。惠仁對於女人從來不感到若干興趣的發生，自從認識了這位表妹之後，他的心中開始新的憧憬，而打破了一貫的觀念，漸覺女子在自己的生活中，已佔有着超過了衣食住而更需要迫切的地位；但也只限於綠綺姑娘，世界上雖然還有許多美麗動人的女性，却都依然打不動惠仁的心坎。其實，綠綺固然美，別的正在青春的女子，原有很多和她美得不相上下，而惠仁是拘謹的，專一的，加以啓發他走上愛的途徑的是綠綺，因此一種主觀的判別，使綠綺之外的女子在他目中失掉了美的形象。

愛情是天賦，是人們的本能之一。到了需要的時候，自然會不假外力地滋生着，因而產生出膽量與能力，向異性追求。初戀是人生最甜密的雲那，是愛的過程中最坦白深摯的階段，然而手段有時却幼稚得緊。不過，手段雖然幼稚，如果被眞誠的熱誠推動着，一樣也能像吸盤似的緊抓住對方的心。

在惠仁之先，綠綺認識了桐，桐是銀行家的年輕，桐對於綠綺是深深地愛護着，然而兩三年來從不曾向她吐露過愛的詞句，僅僅隱藏在心裏，等待着時機。綠綺對於惠仁和桐並沒有歧視，她知道他們都在熱烈地愛着自已。

一天，惠仁同綠綺坐在院中柳樹下，二人斜對着各據一張藤椅，涼風微微拂過，使人忘却是在炎夏。惠仁捧着茶杯放在口際，一邊吃一邊打稿腹，好像那清香的茶味能夠供給他勇氣，要在這時向綠綺傾訴，傾訴一年來壓抑在心中的無窮盡的話。（未完）

關於風操

雜筆

枯坐在公事房中，黃沙迷漫，狂風怒吼，心情自然是孤寂的。拿起日報來看，忽而見到了知堂老人的書序，又忽而想起了顏黃門的風操篇又忽而記起了東京茶寮的春日小集序，便似乎有幾句久已想說而苦於說不出的話，要在這須申說一下。但恐難能說得恰如其分，此乃由於「文歸理疏，意乖言拙」，偏於個人的文學修養問題，現在只可不去管他了。人生在世，處常易，處變難；「處淤泥而不染」，那自然更是難乎其難了。孔子曰；「君子和而不同，小人同而不和」。這「同」「和」之間，似乎就是狂狷者流的所在。所謂魏晉名士的風流，就是具有上不能齊聖賊賢關，下不致同流合汚的特色的。知堂春日小集序云；

粥飯鐘魚非本色，劈柴挑担亦隨緣，有時擲鉢飛空去，東郭門頭看月圓。

隨緣者，是「和」而非「同」。爲文重「本色」，「爲吏」又何莫不然。寥寥二十八字，冲淡超脫，兼而有之今又有「中國文學與日本文學序」爲之補充說明，更有鬚眉畢現之致，此知堂之所以爲知堂也。

追隨在人家的後面，搖旗吶喊，本是人間世的一大醜態；蓋追隨的前進現出於有口無心，而敗退之後的逃亡從當從風而靡，無所見其骨鯁也。「安寂寞」而能「乾乾」，與夫據要津而思「飛空」，取舍雖殊而難能可貴之度是各「不相下」的。夫學所以辨是非，是非不明，則行無定則，即使讀「破萬卷」，只不過助長了爲惡之具，於社會國家，又有何益。知堂老人之反對說惡辣話而主張以生涯做底子者想是正爲此也，行一而能「乾乾」，倒似乎還能勉而學之。除爲衣食的奔波而外，長坐書齋中，讀書適日，少待人，少待物，減省或竟不得罪人，庶免首鼠有「飛空」之苦也。所以「理」字可以奉爲行爲的準則，即風操是也。顏氏家訓風操篇所論，只不過希望讀其書者能夠去掉不合理的行爲使之近於情理而已。不佞生性孤僻，沒有搖旗吶喊，作揖打拱的天才，所以在世途中常常要碰小釘子。竊嘗深求其故，要在不能「隨緣」而已。所以讀了知堂老人的春日小集序，便不禁有所感觸。但「隨緣」又談何容易，幾度試行，倒底不成功，也只得罷了。蓋人有能有不能，又何必截足適履虛耗了無限的心血呢。若二者必取其一，那麼，「安寂寞」。

黃顏門與知堂老人同處亂世，各能「隨緣」，所以不可及，所以爲君子，必不得已，降而爲狂狷者流，亦處之當亦能相安，豈能勝於處淤泥而染者也。雖者以爲「學鮮卑語及彈琵琶，……由此業自致卿相，亦不願汝曹爲之」，語項之色於是乎可掬之「不然，是亦諸知堂老人之「東郭門期看月圓」耳。

船艙裏的世界（三）

（五）

吊舖裏的床舖，隨着船頭的形式，做成了梭子尖的樣子，十二個床位上下兩層排列着，一個個狹長得只能側過身容下一個人，四周用木板圍着，如果偶而一翻身，就有摔痛了某一部分的危險，甚至於能整個地掉下來。兩根木柱立在吊舖的中央，木柱的中間放着兩張佈滿塵垢而陳舊的桌子，偶而碰了一下，它會吱吱的叫起來，桌上放了四隻十七世紀的杯子，古老的樣子，使人一看就感到不痛快：桌與床的當中各放下一隻活了腿的凳子，樣子彷彿以前是油漆過的，可是現在已失掉昔日的容顏而破舊不堪了。一盞二十燭的電燈，不能征服這裏的黑暗。靠近梯子口處，生着一個長脖子火爐，爐鐵燒得紅紅地不時掉下幾塊廢的橘紅鐵末，烟窗從艙孔裏伸出去，爐蓋上烤着吃剩下的餅，一陣陣的焦味衝進我的鼻子裏，烟味，焦味，氣味……混合在一起，充滿了這船裏每一個角落。——這就是我住的船頭吊舖，我在這裏遭受二十小時的苦悶。

我出神地望着四方，默默地不說一句話，十一個不同的人，長着十一張不同的臉，一張一張地飛進我的眼簾，在腦中的色版上，塗了不可磨滅的色像。這艙裏的空氣似爲了我的進入而緊張起來，二十二隻各形各樣的眼睛，不約而同的注視着我，好像我要驚破他們的迷夢似的，嘻笑的聲音，閙的聲息漸漸平靜下去，頓時空氣寂靜得悶人。我看了這些奇特的臉同眼睛，不覺自己暗地裏好笑。——我笑這些人太膽怯了，我也是同你們一樣的是人呀！爲甚麼見了我，會使你們這樣大驚小怪的？——我不自然地向他們微笑了一下，隨即轉過身來，脫下了我的大衣。這些陌生的面孔，這些陌生的眼睛，簡直把我給窘住了，我不知該找些甚麼話語來打破這暫時的寂寞；我想說，但我一看見這些陌生的人們的眼睛，寂靜的空氣，烟味焦味……頓時在我的身上飛去了，我只知道我這時需要一些休息。

（六）

一陣女人的嬌笑，把我從夢中拖回來。

我慵懶地睜開眼睛，覺得身上輕鬆了許多，高興的爬起來，摸了摸腦袋，心想：「嗯？怎麼，我沒有死？」於是我快活了，我很快的站起來伸了個懶腰。

三個男子圍着一個女人，嘻笑地在吃着櫻桃，放蕩的言語，打情罵俏的舉動，男子的粗卑音調，女子的浪漫咯笑；整個地飽和了空氣，充滿了這所謂船頭吊舖。

另一個角落裏，有兩個男子在一個床上，臉對着臉，同守着一盞帶有玻璃罩的燈，一根棍子插在那有鬍子的人底嘴裏，立刻就冒出一股股的烟來，棍的另一頭，被燒的吱吱的響，冒着泡。「啊！鴉片？鴉片？」

我愕然了。我爲這奇怪情形愕然了。

我急促地扭過頭來，又看見了一堆人，談着，笑着，放縱地吸着紙烟，每個人手中捧着一個有孔的長瓶式葫蘆，小心的搖着；古桐色的表面，長長的瓶形身子，使我想起了夜裏用的便壺。——他們在批評着誰的「乖乖」好，誰的「乖乖」叫聲最嘹亮，得意的忘却了他們是住在船上。

火爐的週圍聚了一簇人，談着些女人的事情，猥褻的言語，卑陋的表情，簡直他們控制他們的神經，使他們想到躺在女人身旁的美味。——我清楚地看出，這一羣人的眼睛劇烈地發着慾火的光亮。我出神的迴顧着。這簡直不是船艙，這是野蠻人的部落，豬圈，馬棚……

「喂！學生！貴姓？」每一個角落都寂靜下來。

這麼粗重的聲音把我給嚇了一跳。我知道他就是剛才吸鴉片的兩個人中的一個，灰黑色的西裝，毛了皮的皮鞋，焦黃的臉，顴骨高高地凸起像兩個凍梨，深陷地眼睛，黃黑的牙齒；半蒜袢半粗俗的向我微笑着，手指不斷的磕磕烟灰。我瞧着他這個樣子，心中就老大的不快。

「姓倪！」我放長了聲調，隨便地說了一個字，其實我才不姓倪呢！

「這位先生大概有二十歲吧？」

「嗯！大概也許是二十歲」我最恨那種問我年歲的人，尤其是他這個樣子。

「二十歲？啊……！是屬豬的。」

「哼！我屬豬！」我冷冷地回答他。我眞恨透了他。

「倪先生！我想你一定是個學生，而且還是……」

「我想我大概也許是學生」我一轉身把身子平放在床上，把臉向裏，一聲不發的閉上眼，接着我聽見一陣騷動的笑聲。

我默默地想着，他們是侮辱我，我恨這樣的人，我恨不能把他們都推到海裏去。整個的仇恨侮辱我的內心在爭鬥着，我再也不想看見他們，我渴望着早日到我的目的地。

新韻語

建設華北

強對化，治對安，五次對三番，和平對建設，華北對昭南，剿匪共，護田園，農產保[illegible]，恰親善，完全，公路延長便輸送，物資豐富免飢寒，猛晉突飛，基地輝煌成績美，官歡民頌，滿天明朗放懷寬。

格律

美術攝影

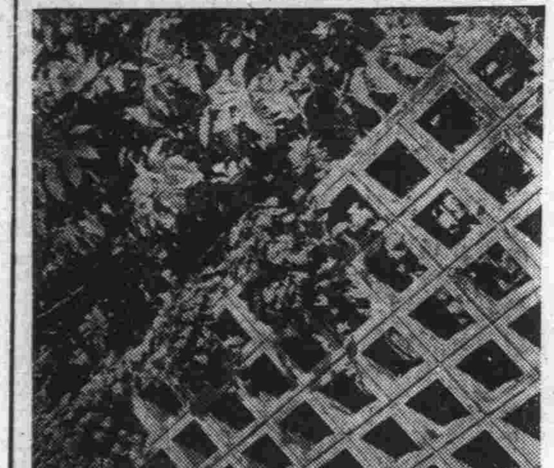

秋風颯颯殘葉動，廊頭鳥語低訴，花下情喁金鈴聲，隔籬陰影姍姍，一片清香，疑似玉人凭欄凝，那堪冷風吹，羅袖藏寒，鬢釵花垂人顫領，唇邊殘留幾點紅。（鏗僑）

偷煤賊（上）

邵寄平

沙沙的外面落着小雨，自黃昏時下起，越來越緊了。

幾把理髮椅子都空着，像幾隻靜蹲的石獸，椅背上搭着手巾，刷子，刀子，胰子盒，都零亂睡在大鏡子前的窄案上，長禿瘡的小徒弟拿一把苕帚掃地上堆着的短頭髮，和掌櫃吃完了的花生皮。

他一邊掃，掌櫃的還一個一個的斜，斜閉了仰頭放到嘴裏，紅的白的花生皮就滑到他大襟上，又滑到地面，左手拿着一個酒鐘，不時送到嘴唇上。

「咚咚……」被徒弟划上的門，一下子一下子被望裏推。

「掌櫃的，還要煤不要哇？」

「不是告訴你不要了麼！」徒弟放下苕帚，衝着門外說。

「甭理他們！把門關緊點！」掌櫃紅樸樸的臉，像一個退了毛的豬頭，五十燭電燈在他臉上灑一層黃霧。

門被推開一個縫，從小縫裏伸進一雙形同枯臘的手，細小的手指，崩着青筋，灑滿黑層看其出肌肉色。推那個門，「掌櫃的，行點好，我們少算錢這裏頭沒有老碴」（註）

「去，他媽的！」小徒弟舉起苕帚把來，衝着那伸進來的黑手。

那隻手退出去，但是又咚咚的推門？

「坐在椅子上打盹的王師父微笑衝徒弟擺了擺手，「多泡他一會！」又衝掌櫃的笑道；「我專會治他們，那回少給錢不答應，我把老李頭找來一頓巴掌都打跑了，末了說着，第二天一個人給拿了五毛錢，也不他媽的少一塊二不成了！」說着，又閉上眼，裝做打盹，臉上露一片美的憧憬，繪成笑容。

「嗯！」掌櫃的一鐘一鐘白干不看望嘴裏倒，花生皮就零零散散落到大襟上，又滾落在地上，他的眼睛，老迷縫着一條縫，像永遠睜不開是的。

外面仍舊是溯溯的小雨，寂寞的，一陣一陣打到窗子上，外面那幾個賣煤的孩子就像縮在窄小的房簷下，可是雨點仍冷冷的飄到他們的身上，夜風吹透了他們的破衣裳。

「大姐：我們還賣給他們嗎」小玲倚着他剛剛的門，一面用手揉着那被車上鐵釘子扎破了的小手掌。她覺得熱辣辣的疼，於是就抹上不少吐沫，她想那是常事，說不定什麼時候也像王三是的死，或是像李家二丫頭軋下一條腿。

生活的鞭子，就驅他們走上那條道路，這恐怖，他們又何曾沒有想過，無非，還有一個更利害的魔影追逼他們，那就是飢餓！

做大姐的低着頭，默默不語，因爲她站得靠外一點，頭髮上已往下滴着雨水了。

「不賣給他們可賣給誰！他們倒沒給錢，不打人！」玉子一面把抗在肩頭的沉重大口袋放到地上，坐在屁股底下：「賣不出錢來回去你爸爸不打死你！」

「你呢！你奶奶不給你飯吃！」珍咬着手指頭，心上都罩上一幅可怕的人影。她只可仰起頭來望着慈祥的姐姐。

「哼一會兒！他們會來的」她說，一面看着沉黑的天空。是那算什麼呢？她開始對「窯姐」兩個字起了微妙的美感，至少是誘惑了她內心的意識。

她還記得有一次玉子的姐姐住家來，她穿着一件大紅發亮的衣裳，她伸手想摸摸那件，但是被制止了，推開她的手。

「別摸，弄髒了！只要好好將來長大了，也到我們那裏去也有這樣的衣裳穿。」玉子的姐姐說，並且又告訴她們客人多，和帶她上戲院，買東西。自那時起，她不由得就發出妒忌與羨慕。

她的幻想及雨絲般織成一個烏託邦，她一幾經縫補破的衣服而爲旺人的華麗，飛身上了一輛子，兩旁也有白亮的燈，車夫拖着她飛跑……在她眼前還是事實，陰暗，凄冷。

「我們再央告央告他們，」她說，再推珍去拍門。

煤山望

一間涼亭
一株槐樹
這就是崇禎帝飲恨的古蹟！
沒有綠葉扶拱着紅花在這里輝映
沒有鳥鳴園逐着流水在這里歌唱
也沒有倩影的珊珊來還
也沒有密語的細細談情
只盡是懷滿目悽傷
只盡是掬熱淚彈抑
只盡是放悲喉痛唱
今日不再見君臣隆重的朝會
今日不再聞後宮幽揚的弦管
何處又是陽春三月的盛筵
何處又是仲秋八月的團圓，
從此永隔絕一絲溫柔甜蜜的筆記
從此永分離夫妻山重恩愛的誓言
從此歇清歌吹奏漢家的樂譜
從此大典難舉行漢家的禮儀
一溜關山渺渺
一些白雲茫茫
流過平沙流過險溪
流過天山流過秦壇
死去的是悲者
未來的是迷矇！

治運小說 兄弟一家（一）

目次

第一章 日本人的家庭、
第二章 將要做父母的中國夫婦、
第三章 第二次做母親、
第四章 不負責任的中國母親、
第五章 強化治安盜賊絕跡、
第六章 回想日本的家庭主婦、
第七章 中日主婦的不同、
第八章 去日本家庭見學、
第九章 英美餘毒必須剷除、
第十章 日本人有賢良母親、
第十一章 革新生活從今天起、
第十二章 兄弟一家、

第一章 日本人的家庭

從日本朋友，同學校教授早川義夫先生家中歸來的張大年，在路途上，踏着滿街月色，他嘴裏噴出來烟灌茶菜的餘馨，回味着剛才一晚上這早川義夫夫婦待客的無限熱情。

他想着，像早川義夫先生的家庭，才算是一個家庭，日本人的家庭，大概都是那樣的，內和外順，夫唱婦隨，家庭雖然並不甚大，無非小小的幾間房子，但她——早川夫人却能夠利用着他們簡單的器具，樸幹的精神，佈置成井井有條，清雅整潔，別有一番特殊的風趣，早川先生的兩個小孩子，早川公子和早川小姐，尤其精神活潑，神色愉快，身上穿着乾淨的學生制服，見到客人，那一副規矩禮貌，更不是在中國社會能見，張大年先生實在感慨極了，他從人家日本人家庭，想到自己這中國人的家庭，他眞是陷入迷惘痴悵的陣中，他不知道甚麼是自己的前途，甚至於他覺得自己是一個沒有前途的人了。

說起來張大年先生的家庭，也並不是一個窮苦艱難的家庭，他的家庭，房子是自己的，每月先不用開支那一筆租金，張大年在大學校裏，當的是一位堂堂的大教授，每月收入，不下四五百元，他還有甚麼可以感慨的，他感慨的，不是別的，他實在是爲了他的太太婉珍女士而感慨啊！

30香霜

化妝劑中之健將
愛好仕媛的福星
常用 嫩面，護膚，玉容，增豔，
30香霜銘
品不在華有實則名，用不在多有效則靈，30香霜粧台良朋，芬芳隨風播，細膩入手生，口碑已載道，遐邇並聞名，可以袪粉刺，殺斑菌，禦風霜之侵襲，保美麗之嫩容，西洋嫩面蜜，歐製美容精，用主云，何異之有。

各埠百貨線店均售

最新發明淋病專藥

複硫 梅濁尅星

勝於其他同類之品：

六大特點

複硫梅濁尅星爲一九四一年份最新進步之多價磺硫胺複製化學療淋劑曾經無數次之動物及臨床實驗証明其功效超出目前任何同類製劑具有下列六種特點爲現代最妥速之淋病斷根特效藥

一 治療效率達百分之九十九以上勝於一切同類化學療淋劑
二 在水中溶解度極大絕對不在腎臟瀦留引起結石症
三 雖大量服用亦不中毒
四 對腸胃血液絕無妨礙
五 服後腸胃吸收甚速故奏效最快
六 藥效直達血液及淋菌蘊藏之所而殺滅之故能澈底斷根

上海柯爾登藥行經理

各埠藥房均售 說明承索即寄

以眞藥眞賣眞價 雙龍金匾爲記

法界中國大戲院對過

·電話三〇四六九·

京都育仁堂 ·國藥莊·

配方飲片清潔地道代客代湯專人接方送藥

丸散膏丹配製認眞材料純實功效超凡異俗

不論購貨多寡 均可奉送贈品 今天贈送 濕氣特效藥去濕藥膏

道歉

日昨敝號開幕諸承各界先進指導隆情盛意紛紛頒惠同人等感何如之開幕伊始事繁人少招待未週一切不情倘乞各界格外原宥是爲至荷竟此中謝並致歉忱同時尤望各界隨時指教糾匡不逮則敝號榮幸無極矣

京都育仁堂國藥莊全體同人鞠躬致謝

施今墨大夫來津應診

九月二十七日開診 △仍寓法租界北辰飯店

門人董德懋大夫旬後來津

鳴謝 淋病一付藥

敝人身染淋濁，尿前代白代紅，屢經……[illegible]

化痰止咳 老幼咸宜

安嗽露

本品用國藥川貝、桔梗、遠志等以科學方法製成。主治流行性感冒、氣管枝炎、百日咳、喘急、肺炎、肺癆等一切咳嗽，功效神速，氣味尤佳，故無論老人孩子婦女服用，莫不相宜。

大昌西藥行經理 民生藥廠出品

津識字運動 邁入實踐階段
識字班今日一律開課

津市公署教育局爲掃除文盲，曾由所屬識字運動委員會擬定辦法，定自本月廿一日起厲行推行識字運動週間，共計兩週，第一週係召集保甲人員舉行座談會，第二週爲由各民教館舉行宣傳講演，同時粘貼標語，張掛布幕等，情緒熱烈盛況空前，玆者全市各警區界內該會主辦之識字班在各方面熱誠支援下，已定於廿六日一律開班，其不識字之市民，可自由前往附近指定地點就讀，頃將各區識字班借用校址地點誌次（第一區九班）市一民教館、市七民教館、市一小學、私立中一小學、私立乙種工業學校、市六小學、市二小學、私一小學、市四十八小學（第二區十一班）市一圖書館、市二民教館閱報所、兒童圖書館、市一職業補業學校、市一中學、市四十五小學、私立懷謙小學、市十三小學、市周永順胡同短期小學、私二小學（第三區十班）市三民教館及閱報所、兒童圖書館、市三十八小學、市十七小學、市六十七小學、私立河北小學、私立樹人第二小學、市三十七小學、私立蔡坊小學（第四區四班）市四民教館及閱報所、市師附小、私立秀山一校、（第五區八班）市七小學、市二十二小學、市二十四小學、市二十五小學、市二女中、市五十八小學、市五十四小學、市六十三小學（第六區六班）市六民教館、私立曉嵐小學、市四十六小學、市立掛甲寺短小、區立小劉莊小學、市六民教館閱報所、（第七區十班）市五民教館、區立大畢莊小學、市九民教館、私立裕大小學、區立賈家沽道小學、市立三十三小學、市卅五小學、市卅六小學、市五十二小學、市五十六小學（第八區五班）實驗區、區立宜興埠小學、市卅二小學、市立丁字沽短小、市立天齊廟短小（第九區五班）私立特文小學、（特一區三班）私立特一中學、市立第七民教館閱報所、市五一小學、（特二區二班）市立第八民教館、私立河東中學、（特三區二班）市立卅小學、市立卅九小學等處云。

冀省署水警局長 委任許鳳洲接充

【塘沽特訊】大沽水上警察局昨奉河北省公署警字第一九八號委任令開、委任許鳳洲爲大沽水上警察局局長等因、該許局長奉委後、遂於本月二十一日到局接印視事云。

本年度津中日學生 舉行交驩運動大會
十月中揭幕當局準備中

時屆秋令、桂子飄香、在天津日本居留民團爲於初秋季候、藉體育運動之交驩、而使兩國學生得有相互親睦之機會、特由該團學務課主催、市教育局後援、共同主辦、三十一年度中日中學生交驩運動大會並業經決定於十月中旬盛大舉行、刻雙方正積極籌備中、市教局方面、除選拔優秀學校、屆時準備出場表演外、同時且已令飭東南西北四區、分別甄選小學校、練習團體表演、如體操及舞蹈等、俾資屆期能純熟演出云、

唐秋季清潔掃除
市署派員挨戶檢查

【唐山特訊】唐山市公署、以本市清潔大掃除、每年分春秋兩季舉行、業經歷辦在案、玆屆本年秋季掃除之期、應援例辦理、並仍規定每分所管界內檢查兩日、計九月二十五日、二十六日爲一分所、二十七日、二十八日爲二分所、二十九日、三十日爲三分所、十月一日、二日爲四分所、所有全市商民、應按規定日期及已往注意要點、認眞掃除、不得敷衍、倘有故違功令、掃除不潔者一經查出、當即嚴罰、唐山市公署、警察署、除屆時派員督飭轄境商民住戶、清潔掃除、挨戶檢查外、並抄發施行標準、佈告全市民衆週知云、

津特政區公署 舉行署員體聯會
機關長將親蒞民園觀禮

秋高氣爽、草長馬肥、正爲大宇宙間人類鍛鍊身心之良好時日、津特政區公署爲提倡同人身體健壯起見、定本月二十七日晨九時舉行署員體育聯歡大會、於該區四十四號路民園運動場、由署長方若任大會會長、宮家顧問爲副會長、暨該公署秘書處、警務處、工程處、會計處、水道處、電務處一般職員暨其他來賓參加與賽、此次運動會爲特政區第一次聯歡典式、雨宮特務機關長將臨止觀禮、其節目分列如下、開會式—（一）全體運動員列隊入場（二）升旗敬禮（三）靜默一分鐘（四）會長致開會詞（五）特務機關長致訓詞（六）各運動員退歸休息處、競技程序上午十時零五分開始、項目爲新民體操、百米競走、暴重比賽、俱盆競走、擔武裝競走、四百米競走、排球淘汰賽、吃面包競走、蜈蚣競走、跳遠、四百米競走、土豆比賽、擲運競走、一千五百米競走、跳高、釣魚競走、二人三足競走、四百米接力競走、排球比賽、拔河決賽、來賓持球競走、比賽完終發獎、由副會長致閉會詞、降旗敬禮、大會閉幕、大會中個人比賽時、對於每次之優勝者、均授予獎品、對抗比賽時、對於得分最高組則授予特務機關長獎品、民園地勢寬偉、看台四周可納觀大觀衆、此次比賽爲普遍、該區居民對運動應得之認識、歡迎免費入席參觀云。

津市配賣大米
按輪流分配辦法

津市公署爲調劑民食、救度……辦理廉價配給大米、秋節前又運到大米四二四六包、自二十三日開始配賣、但該項大米爲數不多、不易分配、頃悉已規定（一）大米以票爲單位、每票十斤、不得拆散、（二）分配時以運到大米之數量爲標準、至全數分配完竣爲止、（三）凡上次已享受配者給本次不得再領、（四）本次領得者、下次不得再領、（五）保甲人員不得代市民平均分配、

京津 曲阜聖地參拜團
定於今日起程赴魯

本月二十八日爲吾國至聖先師孔子二千四百九十三週年誕辰、爲慶祝此曠世聖誕、各方已決定於是日在曲阜舉行隆重盛典、事先均組織參拜團、前往曲阜泰山聖地參拜、北京方面參拜團、係中日名流組成、團長爲電影報社長李枕流氏、天津參拜團在東亞旅行社天津鐵路局後援之下、於二十四日亦已組織完竣、共一百員、團長爲齋藤信治氏、定於二十六日上午十一時四十分由津會同北京參拜團去曲阜參加祝典、預計往返約需四日云、

曲阜祀孔大典
新民會派代表參加

新民會中央總會、爲參加山東省曲阜縣祭孔典禮、特派專門委員齊樹芸氏前往出席以資盛典、齊氏奉命後、已於二十五日午前十時三十分乘京浦通車赴魯、屆時中央並派有代表歡送云、又新民會中央總會、根據華北政務委員會之規定、以本月二十八日爲孔聖誕紀念日、爲表示崇敬起見、特於是日休假一天、准自由參拜、已咨令全體會務職員知照云、

唐保薦灤師學生
本月底舉行考試

【唐山特訊】河北省公署令冀東道各縣市處、保薦灤縣省立師範學校師範班及簡師班學生、唐山市應保薦二名、當經唐山市公署佈告週知、並轉令豐潤中學校、及各小學校、轉知畢業生、速往市署報名、定於九月三十日上午九時起、在教育科甄錄、查此項保薦學生、均由各該學校優先錄取、市署每年每生津貼飯費九十元及旅費二十元云、

孔子誕辰紀念
唐山決定舉行慶祝

【唐山特訊】本年九月二十八日（舊曆八月十九日）爲本年定之孔子聖誕紀念日、新民會唐山市總會、爲尊崇孔道、發揚東方固有文化道德起見、特聯合唐山市各機關、定於該日上午十時、在商會禮堂、舉行慶祝式典、玆誌開會順序如次、（一）振鈴開會（二）全體肅立（三）唱孔子紀念歌（四）向國會旗及孔子聖像行最敬禮（五）致開會詞、張科長（六）講演、一、韓道尹、二、王部長、三、于市長、四、教育分會長（七）致閉會詞、李科長（八）全體肅立向國會旗及孔子聖像行最敬禮（九）閉會、

玉田還鄉河橋
籌劃興工修建

【保定特訊】冀省各地建設事業、由於省道縣一體實施下、莫不突飛猛晉、冀東道玉田縣窩洛沽鎭還鄉河木橋、近以年久失修、發生破損情形、省署以該橋關於交通至鉅、尤當夏防青紗帳期、亟應修復、以便交通、刻正積極籌劃興工修建云、

威海衛海軍要港部 在津舉行考試新生
昨檢驗體格定明日發榜

威海衛海軍要港部、爲造就良好海軍士人材、每年秋季分在華北各地招考優良青年加以訓練、培養成材、以資國用、迄今已屆六期、日前委託天津市公署代辦招考各節、已誌本報、這日津市一般青年前往各分局及各派出所報名、共達二百二十餘人、二十五日開始在津市城內警察教練所舉行甄重考試、主考人員如下、筆試閱卷委員爲教育局劉鴻備秘書主任、口試爲教育局朱科長、主辦幹事計有教育局郭君敦、賴松泉、黃惠甫、社會局幹事爲婦主任、警察局幹事爲慶科長、王叔揚、高文炳、李徽、衛生局幹事爲市立第二醫院院長楊澤溥、衛生局張主任孟大夫等、二十五日上午舉行檢驗體格、下午舉行口試、今日（二十六日）上午舉行筆試、即行終了、定二十七日上午發榜、預計共錄取一百二十名左右云、（圖爲考試新生）

地方零訊

△冀省元氏保護秋收 冀省元氏縣以玆穀物棉花已屆成熟、爲防範搶劫、特佈週密防匪網、以維秋收安全云、

△冀省鹽山一區增設防所 鹽山一區邊境務大許孝子兩村、乃城鎭要衝、爲確立治安便利施政、十三日特增設防所、鳩建雄壯營壘云、

△新民學院春宮部長抵保 新民學院研究部長春宮千織氏、爲視察該院畢業生服務情況、二十二日抵保、二十三日午後五時半、吳費局氏特偕同在省署禮堂召集在保畢業生訓話云、

澈底清除殘匪滋擾
燕京道組强大討伐隊

燕京道公署、爲發揮華北兵站基地之體制、肅清轄境殘匪、確立治安計、以鼓夏防期間過、期揭除匪勵殘匪、曾組成燕京道區討伐隊、由李道尹兼任大隊長、治安强化運動即將展開、該署擬再組成討伐隊、以轄屬十五縣總合編成、對匪共予以澈底之肅清云、

誘賣院隣幼女
展振華等身入囹圄

劉壽元六十二歲、原籍涿縣住南市慶雲後德仁里四號、家中有一外孫女共居、名劉玉子、年十四歲、適有院隣小販展振華及其姘婦展張氏均非善類、見劉玉子姿色美好、足可利市三倍、以久存誘賣之陰謀、但劉書元早已窺透此意、每日外出拉車時必將玉子倒鎖屋內、以防意外、不意於二十一日傍午返家時、玉子竟不翼而飛、除詢各然當即向院鄰劉永和探詢、據劉永和稱、是日早七時許、展振華在劉書元窗外用花言巧語將玉子由窗口騙出、旋又查知展某將玉子誘至姚家台辨號李老三之張李氏家中藏匿、即將由張李氏設法變賣、得利後分云云、該劉書元據此等線索、向第一分局指控展振華展張氏共同妨害家庭、經第一分局電請第七分局將張李氏及劉玉子一併捕獲、訊問後轉送警察局法辦云、

石門設法院
委謝瀾爲院長

【石門特訊】石門市自確立市制以來、一切建設、均呈蹦躍猛進中、商業繁榮、人口增進、而一切訴訟事件、率皆委諸獲鹿縣公署代行辦理、對於人民殊感不便、河北省高等法院有鑒及此、特委謝瀾爲石門地方法院院長、負責籌備一切開辦事宜、該謝氏於日前來石、分訪本市各機關連絡、並請協助、據悉地方法院院址、現經覓妥新華街空房數所、正在積極進行繪圖呈報、一俟完竣後即可正式辦公云、

車站城門防疫注射
京衛生局兩日來成績極佳

北京市公署衛生局、自前日開始施行車站、城門口防疫注射、業經兩日、對出入城門或來往車站之人等、以無遺之大檢查注射、華北交通公司警務段並協助檢查、其協力奉公之舉、堪令人敬佩、至檢查方法與目的、爲對上記兩項行人先以有無持有注射證爲先、即後則觀其神色若帶有病容時即不問其有無持有注射證、必將其帶院詳細診查然後施以相當治療或注射、以期澈底絕滅疫源云、

津賽馬第五週
定於今日開始

秋季賽馬第五週、自二十六日起開始、此爲本季九月份之末週賽、是日共計十四場其各場出場馬如左、

一四〇〇、松島、大同花、電光、愛岩、勇光、

一六〇〇米、塘沽、虎勢、梅香、大榮泰、帝廣、

一八〇〇米、勇源、大東亞、小天狗、梅野枝、雪弗烈時、

一六〇〇米、銀駒、聖天、春光、第一大和、天六、

一四〇〇米、雲南、津寶、紫鈴鐺、大鵬翾、南山、青龍、

一四〇〇米、翔龍、優駿、光龍、萬代、大連、青海、竹駒、青光、松吉、脫立赫、登、曲垣、

一六〇〇米、順風、小權、天二、得利、突驟、天九、

一八〇〇米、凱歌、花園、惠山、勇利、九郎、雙葉、東山、騰霄、

二二〇〇米、諏訪、泰祥、共榮、長城、樂婆、勝一、大華花、春陽、

一六〇〇米、雲水、青華池、二、藍箭、銀箭、白駒、津電、好來、

一八〇〇米、飛虎、京都、共和三、追風、朝日、嘉進、八幸、名古屋、勝龍、

一六〇〇米、萬寶、鳴戸、根室、瓏山、多賀、海燕、水天、

一四〇〇米、西寒、金箭、大演、伊勢、芙蓉、栗林、富貴、天祥、黑龍、

一四〇〇米、入里台、大中、天一、快刀、瑞穗、比斗、綠號、梅玉、姬路、

唐山副坊長就職禮
定二十九日隆重舉行

【唐山特訊】唐山市爲加强地方自治機構、特將聯保制改爲坊公所、各坊均先後成立、已於九月一日起開始辦公、全市十五坊、正副坊長暨監察委員、均獻身活躍地方自治工作中、各區坊長等以坊務籌備大致就緒、坊長就職典禮、勢必隆重、藉昭慎重、遂即假坊區會召開會議、唐山市公署並派行政股自治指導員劉漢緒、蒞席指導、經即度決定、坊長副監察委員等就職典禮、訂於九月二十九日上午十時、假唐山市商會大禮堂舉行云、

津特政區 破獲大賭局
陳幼石私宅邀衆聚賭 賭頭金佩什惡貫滿盈

特政區警務處在中秋佳節前夜、於界內三十三號路故軍閥陳光遠之三子陳幼石私宅破獲空前大規模賭局、賭徒皆爲官紳後裔、賭頭金佩什爲匪賭慣家亦一併就擒、詳細內容誌之如次、金佩什滿洲國人、旅津稅居於特政區四十七號路鼎和里、幾年來頗其巧妙手法、周旋顯宦富紳私宅聚賭、得利殊厚、本年夏季更常川流連特別一區小總會對過小花園內打賭莊場後暗室大賭、除一般富家子弟外、洋琴鬼亦常參與、被其害者不可數計、金某賭博獲利甚巨、貪心未足、更竭力逢迎已故軍閥陳光遠之三子陳幼石、常偕妻妾伴同陳幼石夫婦嬉遊歌場舞榭而博歡心、金某藉軍閥後裔爲號召、集聚顯宦富紳之子孫隨地聚賭、獲收餘利、特政區警務處屢聽傳聞、但未證實、惡貫金某竟得逍遙法外、本月二十三日（舊曆八月十四日）金佩什大撒請帖、假座特政區三十一號路四二七號陳幼石家遍請賭友、酒足飯飽後、即在大廳作派司賭博、惜事先爲警務處偵悉、劉麗處長、徐小洲監察即飭當管特務警士多名、於當日夜十二時即將陳宅包圍、特務人員由短牆越過直闖廳堂、賭頭金佩什、陳氏弟兄陳韻濤、陳幼石及賭徒張樹春、丁少珩、李子捷、陳伯宣、黃耕莘、劉聽秋一併捕獲、當即帶局嚴訊云、

靜海縣推進夏防
實施工作已獲偉大效果

【靜海通訊】靜海縣當茲青紗帳起、夏防吃緊期間、曾經遵照省頒夏防綱領參照當地情形、王知事時常親自視察各地治安、宣傳夏防、並督率所屬切實推行夏防運動、舉凡警團之補充、聯防之會哨、碉堡之整備、交通之保護、戶口之清查、保甲之訓練、無不加緊進行、實施以來、成績斐然、效果頗大、茲爲民衆澈底瞭解夏防意義起見、又於本月十九二十兩日派宣傳室主任趙鵬一、宣傳員牛映川等携帶宣傳品馳赴第六區良王莊、岳家園一帶、實地宣傳、闡述夏防工作與民衆安樂之關係、及現在國際新情勢甚詳、一般民衆俱爲動容、已有深刻之認識云、

大沽診療所
慶祝三週紀念

【塘沽特訊】華北防疫委員會大沽診療所、自成立以來頗著成績、該所鄭祖禹所長暨各助手對於患病民衆、無不盡力施治、而於衛生工作尤能細心指導、因之口碑載道、受惠者頗不乏人、二十一日恰屆該所成立三週年之期、該所長對於是日午前邀請當地各機關參加開慶祝大會、以資紀念、並由鄭所長報告三年來之成績、午後有皮簧相聲各項雜耍助興、並於晚七時招待各界來賓云、

天喜堂 老牌調經丸
調經易孕
一治經來腹痛 一治久婚不孕 一治經期不准
天津法租界四號路 北洋廣告社藥品部經理

注意 各大醫院 各大藥房 各大藥廠 各化學社 各公館 請用
純潔 蒸流水
歡迎參觀化驗索樣即送
馬記汽水公司 天津法租界八號路 電話三局一二七三
零整批發

花柳科
採用最新療法專治魚口下疳梅毒橫痃包皮潰爛新舊淋疾驗血證明准保斷根
附設化驗所
醫學博士 彭可悌 診療所 化驗所
法租界卅一號路慶豐里二十六號 電話三二四零四號

德奧眼科專門醫師 董直民
法租界綠牌電車道一二六號 電話三一五四三
設備完全儀器驗光專治各種眼病

每日一服 用健康 各埠大藥房均有代售
胃腸營養 去病延年
若素

中日親善 天津市公署主辦 愛馬報國
秋季賽馬
佟樓賽馬場（舊英商賽馬場）
馬場電話三局三三六三・三局二九六四
天津賽馬俱樂部 電話二局四〇五九 二局四一五九
今明日賽馬 下午十二時半開賽 （遇雨改期）
九月 26 27日
十月 3 4 10 11 17 18 24 25 31日
十一月 1 3 7 8 14 15 21 22 23日
本俱樂部已在事務所並委託裕大藥元、彩票實體、正通等行出售記、振、大香賓、星期小香賓票、每張一元、彩票每張一元、十一月一日開彩、現已出售
賽馬日去馬場公共汽車 地址 日界宮島橋 法界國民飯店

北京內務衛生署 批准營業許可証
痢血雙效丸 紅白痢疾 大便下血 裏急後重 腸風漏血
肥兒疳積散 食積腹痛 肚大青筋 面黃肌瘦 疳積生蟲
北京濟民聚藥社出品 天津北門外復豐成滋味店總批發 各大藥房雜貨店均有代售

雲南天產戒烟奇藥
蝴蝶草
天生奇草，不需靈魂！雅片白面，自然斷癮！
原價每瓶五元一減收三元
取草一片塞入烟槍五分鐘後老膏完全化盡又服草之後大便總嗅排出黑物
奇蹟可試
總代理北門東 保和堂廣藥莊
本埠各稻香村各廣藥莊各報房及天祥市場後成城藥房均有代售
北京前門外普太和藥房 北京前門外大街正陽藥房 濟南緯四路東美商行 濟南大同志商店 濟南三馬路張雙子藥房 徐州公安街張雙子藥房 烟台新世界街信誠品店 滕縣東關大街承興商店 德縣南門外成仁大藥房 泊頭上大街大滋善大藥房 商邱北大街大華大藥房 秦皇島西後街東魯大藥房 青各莊北大街恒興藥房 保定西大街五洲大藥房 石家莊至善街普惠藥房 開封寺後街同濟大藥房 興濟中西藥房 山海關益壽藥房 蘆台萬和藥莊 遵化鎭德興堂藥店 古冶全順和藥店 漢沽寨上義聚號 唐山老仁和堂糧市街

化堅袋 不必服藥針灸 腹中積塊自消 概無代售 謹防假冒
此藥袋專治男女老幼腹中一切氣塊血塊食塊寒塊積聚小兒大肚痞塊婦女血癥 八元中劑十元重劑十二元
痊愈痛離忍等症無論遠年近日一經試驗立見奇效
詳細仿單函索即寄 外埠函購另加郵費五角
第二期考取第一名 醫士王子萬
寓天津河北黃緯路東首第三門 電話六司一二〇二號

鄧賢祥 X光 肺病診所
法租界三十二號路西頭
式新力强X光機，專代檢查各種病症
專治肺癆 第二期者，人工氣胸治療 治法穩妥，收費低廉

牛黃清爽丸
預防中風痰絕血壓高腦冲血頭暈牙痛頭痛卒然暈倒耳聾口眼歪斜半身不遂痰
高血壓 腦冲血 內熱火 麻木不仁 羊角瘋 中風不語 不省人事 小兒驚風等症
一瓶四角 一打四元
代售處：天祥市場郭有恒 南市普太和 小白樓天香室 北京前門外普太和 濟南三大馬路大同 文華齋 承興商店 信誠商店 唐山老仁和堂 滄州張雙子藥房
天津大胡同 宏茂堂出品 電話二局七四二七

專科戒煙 輕一百元 重二百元
本所特設戒煙專科現用德國强力滋補化毒新藥戒除各種嗜好無論吸食年限深淺身體強弱均負責根本戒除絕無痛苦不誤工作
北方診療所 法界二十四號路西口內門牌二十一號 電話三局一零六九號

藥製冷香霜 專除雀斑粉刺

本品純由維他命ADBA四種原素配合製成，既可防止肌膚皺裂，又能祛除一切雀斑，細粒，其功效極大，凡採用本品者莫不知悉，如未使用本品者，盍請試用一次，包君滿意。
日本・東京 資生堂
維他命ADBA乳液
資生堂雪白香蜜水
スキンローション
SL. M1

一年一度實貴良機試問能否輕易放棄
慶祝週年紀念
大贈送四天
鼠瘡瘰癧 紫霞丹
專治男女老幼新得舊患瘰癧鼠瘡生在耳下耳後胸前脖根及氣已遍身等無論已破未破堅硬活軟均能於最短期間從中消弭無蹤串破者能收口未破者能消除既不用貼膏藥亦不用擦膏全憑藥力內消好後永不再犯絕無服藥便好不服即犯之弊經此藥治好者不計其數是否靈驗一試便知每盒四元加料八元試驗盒兩元加料四元買一送一多買多送依此類推
耳聾絕方 震聾丸
專治男婦老幼新得舊患耳聾聽閉不靈耳音沉重忽聾忽聽耳鳴蟬鳴刺痒生腫耳瘡耳底潰爛流膿耳內窩疼怕聽硬聾等症總是多年老聾子服此藥越能大顯神通治療普通耳病自愚易如反掌不但服此藥能將耳聾治好尤能使耳關特別靈敏聽音特別清晰每盒四元試驗盒二元買一送一多則類推
植物戒烟 棗凡丸
專戒遠年近日鴉片白面嗎啡各種毒癮藥性和平不寒不燥不受痛苦不誤公事不牽他病不損精神不含毒質不上藥癮不失眠不留根短期戒好永保不吸與其他戒烟藥迥乎不同此藥銷路最廣戒好者莫不拍案叫絕足見本藥確有獨到之處未服過者請先向服過者一問然後再爲試服便知究竟如何大盒十二元小盒六元買一送一多買多送依此類推
半身不遂 清涼靈
本藥爲純質牛黃精配製與普通號稱牛黃製劑者完全兩路服後能覺清氣上升濁氣下降一般藥力能直達精神愉快心中豁然開朗百病遠避下侵是舒筋活血醒腦定神第一聖藥專治半身不遂麻木不仁口眼歪斜羊角瘋防預痰火猝倒暴亡腦冲血有傑出效力有偉大功能每盒六元加料十元試驗盒二元四試驗袋每袋六角加料一元買一送一多買多送依此類推
贈送辦法
敝社獨家經理力士牌各種名藥以其效力特殊銷路日加覺廣頃爲便利患者試驗起見特於敝社週年紀念之期舉行擴大贈送原意即係以各藥之本身來作廣告所以不惜犧牲一切實行每天每樣均提出各二百盒贈送如在此四天以內買一送一多買多贈爲便利患者試驗起見不買不贈請各界原諒機會靈逢切莫錯過此次贈送僅在舊曆九月二十七，二十八，二十九，三十日贈送四天截止以後無論遠近親友絕不通融在此四日內希望患者盡量購買須知多買一盒多贈一盒過期又得多等一年 期限短促有患者務請早臨
如覺可惜最好早來藥得伸手白檢便宜
九月廿七日起 買一送一 至三十日截止
爲拿藥品本身作廣告只好犧牲以求將來的發展
認清機會再購買但注意祗此四天刻不容緩展眼就完欲免向隅請早駕臨
今天買一盒外送一盒過期買一盒一盒不送
似此便宜一倍之機會誰能輕易放鬆
天津義界大馬路三十三號 光明藥社 北京前門內西皮市二十六號
太原西夾巷泰安旅社內 唐山新菜市北口 光明廣告社 北京西直門內王官廟 體仁堂

華北南洋物資交流 貿易日漸展開
本年試行計劃已經作成

大東亞戰爭勃發以來、依友邦日本赫赫戰果、武威遠揚、南方共榮圈日進擴大、而大東亞共榮圈內之物資交流當然亦隨之活動、因之華北對南方之貿易之機運、亦隨之日見昂揚、華北當局鑑于前者對泰國之試驗貿易、會輸出紙烟三百萬、結果成績頗爲良好、因之更對佛印輸出紙烟、由是以後、華北對南洋之輸出、漸進于本格的大量輸出、同時交換南方之大米、錫、橡皮等南洋資源之輸入頗爲期待、因此華北民間之日華關係業者、均準備進行南洋貿易、頃者友邦某民間業者依過去華北對南方貿易成績、本年度華北對南洋之貿易計劃、試行方案作成、玆述之如左、

（單位千元）

地別	輸出	輸入	比較入超
佛印	一七、五〇〇	五一、〇〇〇	三三、五〇〇
菲島	三、五〇〇	四、五〇〇	一、〇〇〇
馬來	五、〇〇〇	一三、五〇〇	八、五〇〇
蘭印	四、五〇〇	六八、〇〇〇	六三、五〇〇
泰國	一三、〇〇〇	四〇、〇〇〇	二七、〇〇〇
計	四三、五〇〇	一七七、〇〇〇	一三三、五〇〇

至於華北對南洋之貿易、日漸展開、已成必然之趨勢、而華北對南洋輸出之物資、主要商品、大致爲落花生油、紡織製品、曹達灰、骨粉、中國藥材、豆麵、橡皮鞋、橡皮內輪帶、山東煤等品、而南洋各地域對華北輸入之主要商品、爲大米、生橡皮、椰子油、砂糖、馬尼刺繩、木材、錫、冶金、蔴、重油、煤油、汽油、機械油、松油等、依上以觀、今後日華關係商對南洋貿易既有甚大之期待、而今後華北民間日用品需要之大米、砂糖、橡皮、及工業上之各種油類、亦可大量輸來、不虞不足、因是華北與南洋之物資交流、前途發展頗可注視云、

海州鹽田積極增產
華中鹽業企劃新設大鹽田

關于華北沿海鹽產之進展、逐有增加、已獲得非常良好成績、而海州鹽產、年來經積極開發、新鹽田逐見增加、採鹽方法改進、產量激增、本年度海州鹽田第一次採收後一切順利進行、而新鹽田之產量可達熟田之產鹽標準、一町步〇噸上下、平均〇噸上下、本年度預想採收新鹽田可達〇〇〇噸、此外新鹽田中、若干新鹽田、明年度開始採鹽、聞海州新鹽田仍繼續努力開發中、華中鹽業公司之唯一重要事業、即企劃海州〇〇町步新鹽之開發、工事即將于今秋實施云、

津市註册銀號 財務陸續批准

津市銀號過去數額甚多、自華北政務委員會公佈經理金融機關辦法後、均分別增加資本、呈請華北政務委員會財務總署註册、繼續開業中、頃本市宮南大街和生銀號、業經財務總署批准、資本金爲五十萬元、專營存放款及銀行一切業務、並計劃添設倉庫、此外各呈請註册銀號亦將陸續批准、津市金融機構、將益臻於强化云、

日開發金融團來華
預定八日由京赴津視察

友邦經濟界權威者、應華北開發公司之要請、特來華北視察之開發金融團（譯音）一行、爲銀行十四行信託五公司代表、而以興銀副總裁荒井一郎氏爲團長、第一班十月一日、第二班十月二日、第三班十月三日、預定於當日下午十時四十分、火車到達北京、一行在京並於五日由開發公司要請懇談會、六日聯合準備銀行當局舉行懇談會、八日由京來津視察、十日由津赴古冶視察開灤煤礦、十一日在天津解散、預定玆將一行人員題名列左、興銀副總裁（團長）、荒井誠一郎、正金董事長、淺田振作、鮮銀理事、服部岱三、台銀理事、平野藤三、第一銀行副行長、佐佐木修二郎、三井常務、秋山信、三菱常務、高木健吉、安田專務、安念精一、第百專務、渡邊價平、住友社長、岡橋林、三和常務、丸川賢二、野村專務、松島準吉、東海常務、久野眞苗、神戶常務、住吉四郎、三井信託常務、竹內顯藏、三菱信託取締役、白土孫三、住友信託專務、今井卓雄、安田信託常務、小川新三郎、三和信託專務、濱口雄彥、

津特政區軍管碼頭 將實施嚴格戒備
對出入碼頭者擬實相當限制

天津特政區軍管理碼頭、於大東亞戰爭勃發後、即由日軍接收、在軍管理之下、積極整備並强化華北門戶天津經濟之中樞機能、此次該碼頭地域、碼頭倉庫委託業者打成一片、決結成自衛會、關於特務機關水上憲兵隊所實施之方策、擬使之密切協力、其辦法在該碼頭倉庫各處、做效特一區東亞海運、大連輪船各碼頭倉庫所實施者相同、按裝非常警戒電鈴、以期該地域一貫警備之萬全、又十月一日起在通至該碼頭之道路上設置哨所、以强化平時之取締戒備、同時並設立左列規程、對於出入碼頭之人士、擬實施特殊限制、一、船客之出入不加限制、但送人接人欲行出入碼頭者、可詳細詢問當該輪船公司、二、通關與海陸運送業者（碼頭從業員與日人除外）欲出入軍管理碼頭時、須配帶明記各業者名號之茶褐色臂章（型式一定）並携帶當該公司責任者發給之證明書云、

冀各縣勸農場 經營方針已定

河北省各縣勸農場、經各縣公署、新民會縣總會協力組設、刻已各地普遍、關於各縣勸農場經營方針、各縣縣署、新民會、相繼迭向各上級機關請示、據悉、河北省公署、新民會方面業經連絡完畢、經會擬經營方針如下、（一）現在經營之農場收支、務保持平衡、其能獨立經營者、得仍舊繼續辦理、（二）如遇各續總會難以維持時、應即時參加縣公署之農場經營計劃與之合辦、（三）參加縣公署、該項計劃應慎重注意下列各點、（一）檢討農場平常是否依新民會之工作方針進行、其組織是否以營利爲目的、並應相互取得密切連絡、（二）新民會、各級總會、應由職員中担當農事指導人員、以指導人員立場、參劃縣勸農場之經營、（三）新民會各級總會、於實施會員農事試驗時、應利用該農場進行工作、並須充分講求適當處置云、

達成勞動統制
勞協設出國勞工會

華北勞工協會、年來於勞働

緊急物價對策中 華北工資上漲遲緩
中國問題研究所等機關調查發表

關於華北物價、自六月十日發佈緊急物價對策以來、適正價格之設定、配給機構之整備、中央物資對策委員會之强化、中央地方物價協力會議之設立等、相繼實施、從來華北物價問題每經提出時批發零售物價之動價、即極惹一般之注視、唯在民衆生活上、立足於物價問題觀點時、成爲問題者、即爲生活費如何之問題、故華北之生活費調查、從來即在各地分別施行、最近某方面預定在全華北施行是項調查、玆根據從來所施行之調查、概觀如左、

勞動者生活費

首就中國問題研究所所調查之天津工人生活費指數觀之（一九二六年平均爲一〇〇）、事變發生之民國二十六年爲一二三、民國二十八年爲二四九、民國三十年爲四七八、但今年五月則漲至六六一、換言之天津之工人生活費已增加六倍有餘、上述爲總指數、再就類別觀之、食糧之指數、在本年五月爲六五六、衣服類六〇九、燃料及水一一七八、住宅二八九、食糧衣服之增漲殆與總指數相同、至燃料之暴漲、與住宅費比較增漲甚低、可互相打消、固然在人類生活之中、有種所謂適應性、雖生活費驟見上漲、但可降低食糧之品質、節省衣服之消費等、以謀極力減低生活費、故由上述指數、不能遽認爲工人工資應較事變前增漲六倍、又實際上、一般工資受有勞動供給上之支配、故未隨指數上昇、又居住費之昂騰、其影響波及原來住戶、須經過相當期間以後、故一切勞動者之居住費不能全如上數上漲、唯本年五月天津工人生活費比較事變前上漲六倍、尤其進本年後其漲風頗値注視、其後以雜糧爲中心之食糧品、一般均見上漲、故現在生活費較上述又稍見騰漲、

天津工人生活費指數

	食糧	衣服費	燃料及水	住宅	總指數
民國二十一年	一三四・三	一〇一・八	一二九・六六	九七・四七	一一三・四一
二十七年	一七八・三三	一三〇・六九	一四〇・四九	一〇〇・〇五	一三六・八二
二十八年	二七九・六〇	二〇三・三六	二〇一・七〇	一三五・五四	二四九・七三
二十九年	三〇四・二〇	三九八・二六	三九二・三三	一〇五・二一	四三〇・七八
三十年	四八一・四七	四八七・七八	五〇一・五一	二六七・七三	四七八・四三
三十一年五月	六五六・五〇	六〇九・八四	一一七八・三七	二八九・二七	六六一・四九

（備考）中國問題研究所調查 一九二六年年平均＝一〇〇

工資之上漲 今後將停止

從來中國之勞動力以豐富低廉著稱、尤其華北以山東苦力供給地知名、勞動力相當過剩、唯近年來滿洲大興建設、人口流出甚多、加以連年戰亂、死亡、逃亡、失蹤者相當多數、尤以華北建設正在方興期中、在最近之將來、勞動力勢必感覺缺乏現今工資數額已不容其低微、結果工資勢必順合生活費、予以多額規定、因是工資遂有上昇趨勢、工資與生活費相同、雖在同一地區、亦多少有些差別、如北京地區之工資、依土木建築業組合之情形大致如左、

北京之工資	廿八年上期	廿九年十月	三十年三月
苦力	四角	一元一	一元八
土工	五角	一元七	二元八角
鷹職	一	二元八	三元〇角
木匠	八角	二元八	三元〇角
鋸匠	八角半	二元四	二元八角
泥水工	八角	二元四	二元八角
師舖工	八角	二元五	二元八角
石匠	八角	二元八	二元八角
案子工	八角	二元五	二元八角
鐵工	一元	三元五	三元〇八角
油漆匠	八角	二元五	二元八角
料器匠	八角	二元五	二元八角
電氣工匠	二元	—	—
大車	一元	六元〇	五元七角三
馬車	一元	八元五	九元五角
馬車	二元三	三元〇	三元

（備考）（北京土木建築組合調查）

據上表概括觀之、現在之工資係事變前之三倍、與生活費已漲至六倍相較、實則顯然過低、但因今年六月以來之緊急物價對策發表、工資今後將不再上漲、

日僑生活費 增加達四倍

右述者爲華人勞動者之生活費與工資之概要、又關於日僑之生活費概況、據北京商工會議所之調查大致如左、如基於指數將昭和十二年六月之生活費按一百計算、二年後之十四年即增至二一五、二年至今年八月、則增至四〇〇、其內容、飲食費四二三、被服費五、五、居住費三四六、文化費四二二、證火費二五三、公課費一五〇六、

北京日僑生計費指數

	十二年	十三年	十四年	十五年	十六年	十七年
飲食費	一一八・八	一五五・五	二一〇・五	二七六・八	四三九・五	四三三・九
被服費	一三三・二	一七八・三	二六九・二	四三八・五	五三六・八	五八三・四
居住費	一二一・六	一五一・四	一〇〇・八	二四三・一	三〇七・五	三四六・〇
文化費	一二四・六	一四九・六	二〇四・六	二五一・二	三一八・五	四二二・五
證大費	一一六・四	一三四・九	二一〇・四	二四〇・三	二七一・八	二五三・五
公榮費	一〇〇・〇	二四〇・九	三四〇・九	二八一・九	三八一・九	五〇六・〇
總指數	一一八・三	一三七・〇	二三五・六	二八二・六	三八三・五	四三〇・九

（備考）此表稱北京日本商工會議所調查之各年末指數十二年六月平均＝一〇〇

日僑生活費指數之所以上漲不甚激烈者、係因飲食品之配給價格甚低之故、並且其他各種商品、亦實行停止價格制、若日僑之日需品無配給制、則定與華人同樣受物價昂騰之影響也、

日華北物價協力會議
昨日於京開發起人大會 今日召開成立會及總會

爲實現華北緊急物價對策、前八月十三日於興亞院華北連絡部舉行之官民物價對策懇談會席上、津島華北開發總裁提議而通過之華北中央物價協力會議、最近已由津島總裁提攜各聯銀顧問、中野北京日商工會議所會長等人進行準備、二十五日午後之時於北京興亞公館、舉行發起人大會、並於二十六日午後之時成立、招開總會、又華北中央物價協力會議、以全華北之中央經濟團體、公司、地方物價協力會議、以及有學識經驗者組織、實爲一强有力之組織云、

開發灤縣水田

天津工程局以水田開發、爲農村經濟復興、充裕民食之唯一要圖、對於灤縣水田開發、業經確立計劃、刻正進行導水工事之調查、並與關係當局研討一切開發灤縣水田續密計劃、同時華北墾業公司、關於此地區之開發、亦已進行準備工事、此外天津工程局對於薊運河蘆台附近設置之逆水閘門、船閘等之施工、亦進行一切調查事宜、上開兩地區之水田開發完成後、對華北米穀之自給自足、及農村經濟之復興、將貢獻莫小之良好影響云、

保區棉豐收
着手整備收集機構

【保定支社電】棉花增產與食糧增產併進、其成績較預卜尤佳、且以耕作面積之增加、及降雨故、與去歲相較增收三成、故此爲確保其集散計、頃保定地區已着手收集機構之整備、經多方考慮結果、業已決定如次、一、特殊地域之擴充、特殊地域去歲僅爲滿城、博野、蠡縣三縣、本年度又增加安口、完縣、清苑、高陽四縣共爲七縣、一、收買方法、因業者自由購買弊害頗多故、決實施統制購買、組織棉花組合、由合作社收買、一、合作社、首由鄉村合作社實行、然後再由縣合作社收買、以後省合作再與業者組合間斡旋、以期收買之萬全、一、價格於天津交付公定價格外加運費、業者之他項費用、計爲二十三元三角、以上所決定者、於特殊地域之七縣以外、仍爲自由收買云、

收買保區棉花 業者已經指定

【保定支社電】關於本年度保定地區棉花買實業指定業者之決定、於棉花協會等關係機關、以上年度之收買實績爲基礎、慎重查定後決定、二十三日午後、河北省特務機關發表本年度收買業者爲江商洋行、三菱、棗松洋行等四家、其他皆爲此指定者之下部組織而担當收買云、

滬華商保險業發達
中央信託保險部保額最多

【上海二十五日電】大東亞戰爭勃發以來、英美系保險公司悉告停歇、而華商保險事業乘機活動、新開設之家接踵而起、最近更有增加之傾向、目下市內保險業者新開者七十二家、準備開業者三十九家、至其保險業務最繁盛者爲儲備銀行系之中央信託公司保險部、該公司自本年八月底迄現在之各種保險契約、達二億八千萬元比之七月末之四千萬元增加四千萬元、其中火災保險數量佔大部分云、

冀東棉花增收

【唐山二十五日電】冀東地區本年度棉花收穫預測、雖六月初有旱災之虞、然此後爲適量之降雨所解、成績顯形好轉、亦未發生重大病虫災害、開花結實、順利進展、故本年度紡棉產量與耕作面積之增加相關聯、預料爲〇〇萬担、而較去年頗爲增收、

松木源源到津 市價可望緩和

本市木材市場、因建築繁興需量激增、南洋出品木材、存底復日見消耗、因之售價壓趨上游、近來由滿洲運至大量木材後、市價已漸回落、頃並有大量之山東出品松木源源運津、今後木材市價、可望趨於緩和云、

津土產紙暢銷

津市土產紙張、用途較洋紙不同、純爲供給敬祭鬼神迷信消耗、各地客商、對於運輸手續多不明瞭、津市各商所售土產紙張、銷路殊爲滯塞、市價迭次回落、時屆秋節、各縣農村、近以食糧豐收、源源運津、以獲現款、多已採辦此種紙張、就便運回鄉區、俾供秋節農民消耗、連日數輸出量甚夥、津市紙業商號、營業頗示活躍、運輸方面較前漸趨便利云、

糖市入於停滯

本市糖市、昨日入於停滯途境、雖少數成交亦有不易成交之勢、良以現時輸往內地之數有更呈冷落之象、各商積壓之款俱欲活動、備作農產品收買之資金、且以時進砂糖閒散季節、闔戶亦陷於觀望、糖市心氣不免低疲、將其資金轉趨於農產品、而不再貯存砂糖、故糖市有一度之低萎、

棉布暢銷

本市棉布、因協定價格平定以後、又以時値秋令、正屆需要增多季頭、各地客幫紛紛來津購往銷售、本市零售亦因價値安穩、銷路轉盛、棉布市場已入於繁榮境域矣、

顏料人情不振

現時已屆仲秋、正値顏料暢銷季節、漂染、染紙、建築等業、俱須消耗多量顏料、且係客幫活動時期、各商心氣無形入於鵠立一途、但各地客幫吸意並不踴躍、舊有存底一時尚難售罄、殊無即時納進模樣、就現時觀察、若僅本市消耗、殊不易將人情振作、且傳南洋產品有漸次運津之訊、更不易促進市氣之上升、

調味品售價略提

本市調味品市場、因適日受秋節暢銷影響、售價略趨平昂、計三十兩味寶、每盒三十元零六角、二十兩味寶、每盒二十元零六角、十兩味寶每盒十元零五角、二十五兩味寶每盒二十元七角四分、十六兩味寶每盒十六元、三十兩味宗每盒五十七元零九角、十兩味宗每盒十六元八角一分、二十五兩味宗每盒五元五角九分、十六兩味宗每盒二元七角五分、三號味宗每瓶九角二分、四五兩味宗每瓶四元六分、二十十六兩味精每盒六元八角二分、七分、三號味精每瓶一元三角七分、三十兩味業每盒十元零二角八分、

商情市況

昨日節關雖已渡過、但市場猶不活動、蓋以各商對於現市稍呈觀望、進出雙方在節前俱已充分供求、現時殊無即時奮進之象、并以市場銀根較日前爲鬆、內地產品會告節後源源運到、進戶不無觀望之意、按日來市場動態而論、市面開展當在月初、月底以前或無甚活躍模樣、市價可不致有較之起伏、有續呈平局光景、玆述其大要如次、

油市 局面穩定

近日油市、就供求雙方之觀察、不易安定、有再平萎模樣、進戶心氣則傾向穩定局面、蓋以卯期已屆、需要現貨收交、認爲平局必可保持、其實不然、新原料及舊存底頗爲豐厚、十月份現貨來源勢將暢旺、今日之平局、恐不易保持不動、迨卯期逝去、則有漸次轉向萎縮之象、昨日雖節關已逝、客商活動力並不開展、仍僅散數成交、市價不失盤旋狀態、計豆油一二五兩至一二七元、花生油一二九元至一三〇元、香油一五〇元至一五五元、

乾貨 心氣蕭索

日來乾果僅零星走銷、大宗猶乏去途、良以申廣幫迄無進意、滿洲仍少銷路、各商且以爲今後市價不看疲萎、有再呈現俏利光景、出售心氣頗感蕭索、力圖掙扎、而進戶尚以爲既乏大量銷場、內地來源有入於暢旺之勢、微示觀望之象、供求雙方之心氣、不易接近、有入於對峙局勢、前途或將陷於恍惚迷離境域、日來以秋節關係、略爲活動、市氣則呈平局、昨日栗子仍開原價七〇元、甜杏保持堅挺、北山大扁一二二元、苦杏以存底短絀、市價平定、價在六七元、花生籠無變動、縣乾貨四十一元、本地次改良果四八元、核桃微呈平動、平谷貨四二元、山貨三九元至三六元、

各地花生油市

▲天津市場
廿五日開拍花生油行市如下

	本月	下月
前場開盤	一二一・五〇	一一〇・〇〇
收	一二一・五〇	一〇九・五〇
高	一二一・五〇	一一〇・〇〇
低	一二一・五〇	一〇九・〇〇
後場開盤	一二一・〇〇	一〇九・五〇
收	一二〇・九〇	一〇九・五〇
高	一二一・〇〇	一一〇・〇〇
低	一二〇・〇〇	一〇九・〇〇

▲唐山市場
廿五日開拍花生油行市如下

前場開盤	——	一二四・七
收盤	——	一二四・七

證券市場

▲天津市場
據報告關於天津證券市場廿五日行市概況分誌如次

中國銀行	四〇元	法國電燈	——
交通銀行	三〇元	德國公司	——
金城銀行	七〇元	光農公司	——
鹽業銀行	七〇元	大沽駁船	——
大陸銀行	六〇元	耀華公司	三八元
開灤煤礦	三〇元	京自來水	四・六〇
中興煤礦	七〇元	江南水泥	——
啟新股票	五〇元	殖業銀行	一・五元
啟新債券	——	北京電車	五〇元
津自來水	一〇・〇五	中原公司	二〇元
回瓷股票	八・〇	興業房產	五〇元
美金債券	——	東亞毛呢	一〇〇・〇五
華北造水	——		

▲東京市場

北支開發	四〇・〇〇	四〇・七〇
中支振興	三三・〇〇	三三・〇〇
高周波重工業	四六・五〇	四六・五〇
山東礦業	六二・〇〇	六二・〇〇
日清汽船	六八・〇〇	六八・〇〇
東亞製麻	八〇・〇〇	八〇・〇〇
華北東亞烟草	四〇・〇〇	四〇・〇〇
新日華紡織	九〇・〇〇	九〇・〇〇
大日本鹽業	八六・〇〇	八六・〇〇
東洋拓殖	六〇・〇〇	六〇・〇〇

金融市場

▲天津票據交換所（九月廿五日）
交換張數 一、六六〇張
交換金額 六八、八二〇、一〇三元
交換差額 三、三四四、六五〇元八

金銀市場

▲北京 廿五日北京足金每兩實價四六〇元 買價四五三元
白銀市價每兩實價二元七角 買價二元五角

▲上海金融市場
軍票 實九元〇〇 買九元八分一
金塊 二二五〇〇元
儲備券 實一七元一六分一五 買一八元一六分一

紗布市場平穩

津棉紗布市場、依組合嚴重取締暗盤交易、市況至爲平穩、玆述昨日市況如左、

▲天津棉布
五福細布 一四五元一〇 一四五・五〇
陽光細布 一四二・一〇 一四二・五〇

▲上海【上海廿五日電】
大福 老 一二四・四〇
栗子 一三九・〇〇 一四〇・〇〇

棉紗現貨市場玆述本日此間市況如左
四君子四綫 七二・二 七二・〇
龍頭細布 一四四・〇〇 一四五・〇〇
藍鳳 一五〇元
上海【上海廿五日電】
藍鳳 三三元 八二〇元

各地人造絲布

▲人造布【大連廿五日電】此間人造絲市場玆述本日行情如次
▲天津人造絲
天橋 一二〇元 一二〇元
金環星 一三〇元 一二〇元
▲上海人造絲
天橋 七〇八元 七一三元
金環星 七〇〇元 六九〇元
二二〇號派力斯 二・八 二・五
一一〇號蘿紗 二・一 二・八

後場開盤 一二四・九
收盤 一二四・九

研究數年 方始發表 滋養豐富 味美可口 朝餐午點 最爲相宜 津市首創 歡迎嘗試 最新發明

酥蛋麵包

樂香園出品 天津特一區馬場道營盤路口

優待預約定戶辦法
本園精製酥蛋麵包零售每隻一角二分惟爲優待預約定戶起見每日如食用一隻每月僅收費三元多用類推按日有專差送到先付後送決不遲悞以三千戶爲限如承惠顧請示姓名地址即當照送

新出「薯名」「熟食」
奶油蛋撻 酥蛋鷄批 鮮雀肉杯
美味可口 經濟衛生
每日下午二時至六時出爐
各式細點 不及詳載
請來嘗試 特別欣迎
歡迎各大食品公司批發價目克己

傳來的好消息！
秋風吹來，丹桂飄香，喝咖啡，吃西餐，請到
怡新飯店
西餐夜宵，精美茶點，定價經濟，口味適宜，佈置清潔，交通方便，如蒙光顧，竭誠歡迎。
地點 特別行政區小營門平安影院後
電話 三局四九一六

天一牌
史國公酒
是現在第一時代化的銘酒是宴客贈友不能離的佳品各飯莊鮮貨店均有代售
募集代理店 願代理者請到本營業所接洽
營業所：天津鼓樓北沈家柵欄十七號

內務總署化驗許可古今人大夫發明
肺活素
甲種：根治肺病 乙種：預防肺病
殺菌效力 偉大無比
津京各大藥房均售 外埠批購利益優厚
華北總經理素波藥廠
亦九製藥社出品 法界廿四號路光慶路

唐山市秋季賽馬
一、日期 十月三、四、五日 十月九、十、十一日
二、地點 唐山市賽馬場（市署路中間）
歡迎參觀概不收費
唐山市賽馬會

北西服店 洋
純毛青馬褲呢每件一大衣五元
純毛人字呢每件一大衣五元
純毛各色花呢一式大衣五元
秋季一西裝二十五元
時色件女大衣五十西服
經濟西服每件五十八元
地址 北辰飯店前

德國生毛髮藥水出讓
鄙人前患禿髮經中西醫治罔效後由旅德友人寄到此藥擦之果然新髮叢生恢復舊觀每瓶六元六角原價按買主人數存友瓶枯落髮之長者加購一元四分沙經南洋廣告公司代售北京六局

宮闈秘實 春閨夢
本劑治性能衰弱陽痿早洩無力房事外用功效數年經試後當時奇效三元五角一盒日界旭街天祥商場德昌行法界天祥華通號黃家花園濟南大同裕記香村成藥房大豐荷志和調加五角

置衣求實
現有虛偽商店以競賣誆人惠顧各仕女先生們如需衣料最好先比後購敝號所備綢緞布疋士林布等宗旨實地廉售

非常廉售品
西服高條線呢一丈四元五
海昌藍色布一丈三元九六
醫藥士林布八尺六元
高細條布一丈三六元二
各色素麻紡每尺八毛八
法界世界飯店對過 信孚售品處

大衆醫院開幕廣告
一、姜繼武 前北京同仁及馬大夫醫院內科及小兒科專門醫師
二、那雨春 前南京中央醫院漢口協和醫院及天津馬大夫醫院外科皮膚花柳科專門醫師
三、馮蕙熹 仁濟醫院醫師及北京協和醫院眼科專門醫師
四、施雪慧 前齊魯大學婦產科主任及美國紐約眼科醫院醫師
蕭尚斌 前馬大夫醫院婦產科助教天津婦嬰醫院婦產科專門醫師
▲診例
診時；內外科上午十至十二下午三至五婦產科下午七時
隨時 眼科下午星期上午照常下午休息急症
一、本院分設內科外科產婦科眼耳鼻喉科小兒科皮膚花柳科戒烟科愛克斯光科
二、掛號時間本院特設免費掛號專爲貧苦病人之用其初診時間規定在上午十點以前
三、病人來院診病掛號五角特別掛號二元不在看病時間掛號爲急症掛號日間五元夜間十元
四、出診十元復診租界行政區日租界十元其他各處
五、愛克斯光透視十元照像三十元出診透視法律十元需加倍太陽燈短波及其他電療
六、本院設有最新式愛克斯光可携至病人家中化驗等另有詳章出診車資在外
七、並照德國最新式鏡架專爲化驗之用
有住院病人每天十元三等每天二元二等四元一切設備完善
地址 法租界舒爾道西頭電話三〇八四五

行素社趙年之畫展
日期：九月廿七，廿八，廿九日
時間：上午九時至下午九時
地址：法租界永安飯店二樓

中華基督教青年會音樂專修科招生
學科：理論作曲鋼琴提琴聲樂四組每組分正科及選科二種（白日上課）資格：初中以上程度或具同等學力男女兼收科生不限資格隨時入學報名日期：即日起至九月廿六日止考試日期：九月廿七日開學日期：十月一日 校址法界巴黎道青年會 △詳章備索附郵二分▽

華道牌
高貴品質 經濟價錢

時髦
流行語
消脹止痛眞眞靈！
專治胃病肚子痛！
頤和清喉實在好！
咽喉各症嚇得跑！
「消脹止痛丸」專治肝胃各病，凡患心痛，腹痛，脇痛胸悶脹飽，不思飲食者，服之無不立見奇效！
「頤和清喉丸」是治嗓子病最有效的藥，專治咽喉腫痛，音啞倒噎，嗓乾失潤，聲音不亮，誠歌唱界之良伴也！
濟南三大馬路和藥店天津發行十接洽法租界二十九號路三十六號口法租界吉祥茂堂天祥生治安堂南市生仁堂西直門中堂藥房南甯市華北京市同仁堂順昌南門外南壽藥房東馬路德興堂 各地大藥房均售

天津 東北角官銀號
華盛頓鐘表眼鏡行
舉行秋季大減價以酬謝各界主顧 大凡新穎鐘表應有盡有歡迎參觀
下列犧牲品每人限購一只
瑞士八號字新式手表特價六元
男式卡字手表長方特價十二元
外埠恕不郵寄

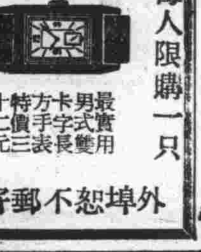

費盡心機 摹仿僞造 所有贗品・功力薄弱・效驗永遠不及 阿司匹靈之萬一・

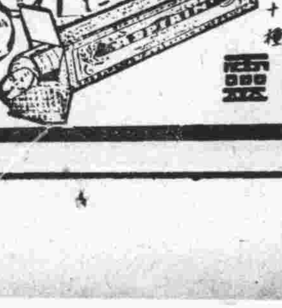

色裝只有二片及二十片二種
阿司匹靈

天津法界五號路卅號
祥瑞藥房
（經理）
中外各廠注射新藥淋病專售批發零價備有價目
馳名良藥原料品新鳥利定價克己函索即寄

內務總署地方行政人員訓練所招考學員
詳章附郵四分即寄
縣知事班 資格（一）曾任縣知事或委任官者（二）國內外文法專科畢業者年齡三十八歲以上 報名處北京東堂子胡同內務總署本所報名處 報名九月二十三日至十月十二日 試期十月十四日起 待遇每人每月平均一百元服裝書籍一概供給 任用畢業後由政委會分發
佐治人員班 資格曾任委任以上職務者或合於臨時政府公務員任用條例第三條者年齡二十五歲以上四十歲以下 報名處與縣知事班同 報名至十月二十二日 試期十月二十七日起 待遇每人每月平均支五十元服裝書籍一概供給 任用畢業後由內務總署分發各省委派道縣公署重要職務 考試科目見簡章

奉天 肺癆病吐血急效藥
趙氏龍腦鷄蘇丸專治青年各期肺病大口吐血痰中代血五癆七傷肺痿肺癰四季咳嗽氣喘盜汗胸脇刺痛老幼病症服後根治去痰止咳速效神奇 天津代理店法界六號路永和里一號同濟藥房 南市洞仁大里一號頤和堂 北大關普安堂 法界廿一號路信和堂 北門外華北廣告社 東馬路胡同仁和堂

久春堂 麝香化血丹 婦女救星
專治婦女經閉不通血塊肚大成形面黃肌瘦難產症乾血癆病鬼胎裏血下氣虛血瘀惡露不見保險有效一切婦女病症每盒定價五元 天津日界須立街久春堂藥房 各埠各大藥房均售
保險停孕丹 免無形化消毒每付四元特製八元用過別另有簡捷妙法一次保險價另議函購外家針藥不傷身體無害確有經驗每盒五元停孕一載大盒十元避孕二年 天津日界法界廿五號

致富寶庫 大獎源泉
聚元票行
天津法租界電車綫牌中間 電話三局3507 0127 2361
請君速購
公益獎券
每張一元 三十個頭各得獎二萬 十月十五日在北京開獎
每星期六開獎每張一元賣得公益特券
公益特券 每張十元分二十條每條一元 十一月二日開
福利獎券 全張一元分十條每條五角 十月十四日開
大香賓票 每張國幣一元十月一日開
外埠函購請寄郵費加角款附票局另勿失票責負
再奪錦標

義商運動場
回力球
今晚八時正起
單打一至八次
一 陶立司 二 代薩 三 賴巧 四 杜司 五 拉爾雷 六 卡爾備
單打九至十六次
一 蘇魯巴 二 費聖得 三 歐那格 四 卡理格 五 佛南多 六 皮得路
明日星期日夜兩場